盛京時報

晚刊 四月十一日發行

發行者 康德新聞社 新京特別市中央通三四
發行所 康德新聞社奉天支社 奉天市大和區春日町九號

若素 去病延年

新提案又被拒絕

英懷柔印度終如望梅止渴

國民會議派不受徒擁虛名的桂冠

【里斯本十日電】關于英印交涉、近一兩日來、驟傳有妥協之可能性、然至十日、國民會議派、對於環繞英國所提案之中心印度國民政府設立案之英國態度、竟抱極大之懷疑、斷然對此加以拒絕、關于此種事實、據路透通信新德里電稱、是日國民會議派運用委員會協議結果、竟達於英國案之所謂國民政府案、僅擁其名而已、毫未副於實際之結論、滿場一致、採取拒絕英國案之決議、由阿扎特議長、將此手交於克里普斯英國特使、國民會議派已決於十一日發表此決議及附帶聲明、決議之大要、相傳如左、

一、英國案並無許與於印度純粹之國民政府之意、故對此不能受諾、

一、不滿足國防權委讓之限度、

阿扎特議長決議

（上圖阿扎特議長）

【里斯本十日電】據新德里來電稱、克里普斯十日午後訪問回教聯盟總裁真納、行以最後之遊說、而真納毫無明確之諾否答覆、十一日午前召集聯盟運用委員會、報告會談之經過、並徵領委員會之意向、將於該日正午與克里普斯回答云、

【里斯本電】由於印度國民會議派強硬之態度、英印交涉日見挫折、據新德里來電稱克里普斯、十一日正午會見新聞記者團時、有言明關於過去二週間多大折衝結果之意向云、

虛構宣傳、然對得林哥曼德方面之戰況、亦承認日本軍之無拱、如十日之路透報道謂、得林哥曼里方面之海戰、英國海軍、未能與日本軍艦以何等損傷云、

英國自認 哈密斯號沈沒

【里斯本十日電】據大不列顛中央放送、英海軍當於十日發表自認航空母艦哈密斯號、係被日本航空部隊擊沈之事實、茲誌其內容如下、英航空母艦哈密斯號、乃於錫蘭島得林哥曼里港外、受日本航空部隊之攻擊、所擊沈之者也、

緬甸英軍瀕潰滅

日襲蠻德勒淒壯已達極點

【里斯本十日電】日本航空部隊之猛爆、對緬甸之英國軍、今予以潰滅的打擊、據緬甸各新聞特派員之來電稱、日本航空隊、於本月三日之蠻德勒第二次空襲、特別淒壯、與英國軍特爲最大衝擊、據說之該都市大地帶一帶以潰滅的損害、該地方面目下避難民、頗爲混亂云、

緬甸公路一失 重慶物資大缺

【南京電】重慶政權由於緬甸公路之喪失、外國物資尤其軍需品之補給、完全杜絕、所以對於抗戰体制之維持、感到很大困難、而據到達當地之情報稱、重慶運輸統制局局長龔學遂、前一日會見記者團、哀述左記事實、並言明稱、重慶軍今後之作戰資材除了在庫品以外無他、又因汽油之不足、三月中旬起命乘用車使用由植物油所採取者代用之、破損戰車汽車之修理補充、因由美國之部分品杜絕關係、已成不可能矣、故軍需品之輸送、極感困難云、

于學忠軍潰滅

【山東〇〇電】以山東于學忠軍之殘存兵殲滅爲期、而於臨肥一帶之山東中部地區作戰中之日本引旭、青森兩部隊、已將新山岸附近掃蕩完了、九日初明急襲燕動大高臺之蠻孝距約二百名、將此使其向北方潰亂、一方竹本部隊八日午前、將於臨肥東北方二十六公里全華峪附近之第五十一軍幹部訓練團四百名擊碎、並使其向東北方四散、而營中各作戰部隊、於四日起至九日晚所收之綜合戰果如下、敵遺棄屍體四四一、俘虜六二、鹵獲小銃一〇三、手榴彈七〇、其他被服糧材等多數、

英國作僞無術 承認日軍難敵

【里斯本十一日電】從來英側、常爲捲蔽自己之敗戰、關於日本之損害、則作

二十四次炸莫利斯維

【里斯本十日電】據澳洲之ABC放送、日本航空隊、十日朝、又以戰爆聯合編隊、對莫利斯維、敢行第廿四次之空襲云、

昭憲皇太后祭

【東京電】昭憲皇太后祭十一日午前八時已於明治神宮拜殿、經有馬宮司以下神職及樂士奉仕大日本婦人會東京府下各女學校女子青年團代表參列嚴肅執行、首由有馬宮司奏上祝詞、繼由武藤大日本婦人會副會長及參列代表奏奠玉串、至九時四十分方告閉式、是日更以紀念行事、拜觀御苑並於代代木練兵場、舉行奉祝會主辦之鐙上花火大會及其他等由六時起更於一橋共立講堂實行紀念講演及奉唱明治天皇御製昭憲皇太后御歌云、

決戰成功

神速奪下馬來

（馬來作戰主任參謀講）（四）

馬來攻略 築戰史金字塔

軍司令部於王之宮殿、八日夜十時、〇〇、〇〇兵團、以〇〇、〇〇兵團之上陸、報告信號彈者、即〇〇、〇〇兵團、遂按預定敢行上陸號彈、即〇〇、〇〇兵團之上陸、〇〇兵團之上陸、赤信號彈、此乃稍前之事、余乘牟田口閣下赴陣地之汽車、冒敵彈而行、忽在田口閣下按左肩、是時惡依之并野參謀亦不見、訊之謂「已負重傷」問「何所致」「手榴彈」余聞此知爲非常之戰鬪、

△布基台瑪高地之戰鬪

於是待戰機之〇〇、〇〇兵團之步兵、由正面以舟渡、敢行尤平島之敵前上陸、概敵之兵力、意外稀少、一向無反擊之動靜、然入夜兩國如煙火之砲彈炸裂、燦爛映於夜空、頗呈壯觀、於是日軍巨砲以八日夜十二時爲期、一齊吐火、而浴於猛擊下之敵砲兵陣地、亦不斷應戰、

山下軍司令官、爲易眺望柔佛巴爾之一角飛行場、乃移進

奪取爲敵主要陣根幹之此高地、爲最困難之一點、〇〇兵團、亦繼續相當激烈之戰鬪、然敵因日軍之急追、已無破壞橋樑之暇、狼狽逃去、而日軍損害頗多、然軍之決心、以當夜斷乎夜襲、擊碎敵陣地、而傳出以十一日之紀元佳節、佔領布基台瑪高地之方針、負傷之牟田口部隊長謂「既爲軍之方針爲佳、立即突擊」、謹聞時傳下命令、

一方〇〇、〇〇兵團及〇〇兵團、十日夜突破敵主陣地、以非常之決心、奪取布基台瑪、獲得成果、於是增加砲兵、艦加猛攻、戰況至前此未曾有之激烈、更十五日、恰値〇〇軍砲對來戰場、乃開始總攻擊、關於十五日朝之戰況、以午前十時爲期、向新嘉坡正面之要塔欠爾兵營突擊之報告、觀察一線受敵之集中射擊、而迄正午、經三時、集中射擊與砲擊、仍不間斷續行、戰況稀益熾烈、當正激戰中、一兵團砲彈而倒、在傍之二兵、乃冒彈雨之中、乃將之搶向五、六十米之外、掘土埋之、約二十分畢、仍向前進攻、而與命令同時、飛入敵中、觀此兵士之動作、其速如神、傍晚赴兵團本部、聞牟田口兵團長、往第一線、而去、待由第一線歸來時、即以電話、傳出「敵軍降伏」之擊急布告、按此經緯、已能制壓新嘉坡之運命、

新嘉坡之於二月十一日佔領、固然有多少遲延、然敵關於陷落、竟謂「不但不能謂幾個月、且爲幾年之問題」、或以爲永久不陷、蓋決不以爲與郭扣克遭同樣運命、在塞列達軍港約有婦女子二千、日本婦女被監禁於羌基之監獄、亦有各國婦女子、然對英人則按有床、洗面具、東洋人則囚三合土之小房中、對於日本人完全如尼港事件之極其慘虐、而有癲病者、或納條網之檻中、

關於馬來作戰、大體即如以上者、考察戰法、自上陸以來、乃不斷前後之戰法、大本營亦當取馬來作戰第一主義、如以集中精銳部隊、飛行機不待言、海軍亦有最優秀之〇〇提督、陸海空之協同力、集中新嘉坡攻略、實爲成功之原因、亦都由於天祐、神助、又得盡人事之力、如第一線之團結力、軍之積極的流血兵團長自立陣頭奮戰等、所獲得之偉大戰果、決非人間獨得之功、蓋午遠者之功績、莫如三千三百之英靈能深淺此大戰果之基礎云、（完）

上＝以椰子葉偽裝之日快速陸、下＝椰子與日軍

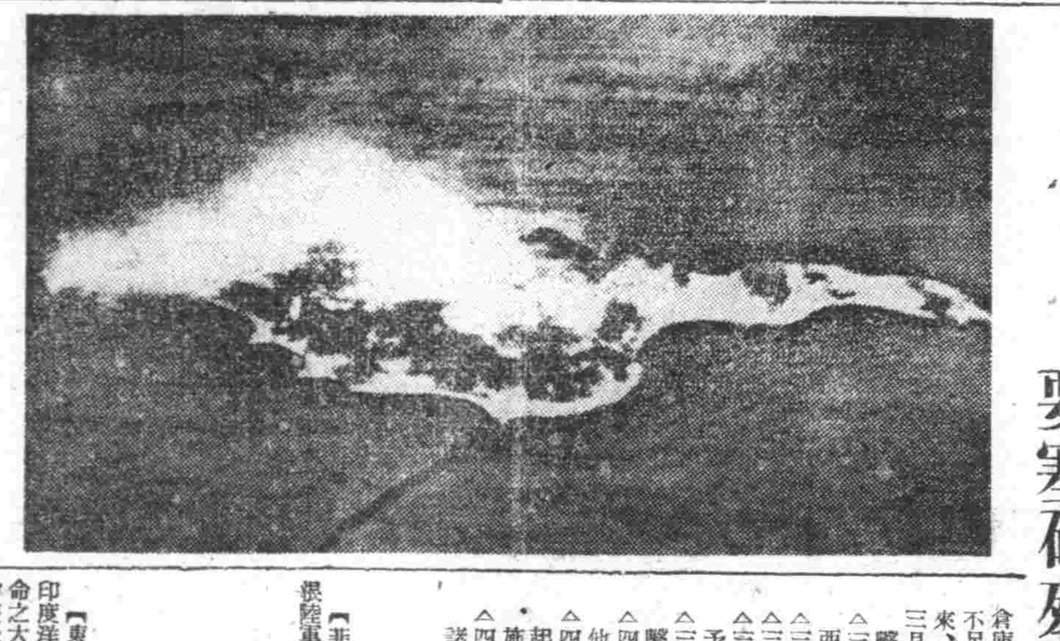

巴坦美軍變成灰燼

克列西德爾瘡巨痛深

要塞碎殘如粉日機銀翼到處施威

倉庫其他等、遮斷其補給路、該方面之敵、因食糧之不足、患病者有三千二百餘名、茲將三月二十四日以來、菲島方面之帝國海軍部隊之戰鬪日誌之如下、

△三月二十四日＝菲島方面之海軍、擧全力、再開始攻擊克列西德爾要塞、

△三月二十五日＝海軍航空部隊敢行大爆炸該要塞之西方地區高射砲陣地與兵舍及要塞主要部、

△三月二十六日＝繼續前日續行反覆攻擊、

△三月二十七、八日＝擧全力爆炸克列西德爾島、

△三月二十九日＝以海軍航空大編隊、攻擊該要塞、予以潰滅的打擊、

△三月三十一日＝徹底破壞克列西德爾島、同日又攻擊馬里賓斯飛行場、徹底的加以爆破、

△四月二日＝敢行爆擊克列西德爾發電所、給水所其他地下要塞施設、

△四月三日＝爆擊馬里賓斯附近之軍事施設、使數處起大火災、又該日爆擊巴坦半島哥爾達角之敵軍事施設、

△四月七日＝海軍航空部隊大擧破壞巴坦半島南部之諸軍事施設、（上圖克列西德爾被炸情景）

【〇〇基地十一日電】帝國海軍部隊與陸軍部隊攻略巴坦半島呼應、三月二十日以來、連日以海上要塞克列西德爾爲中心、猛攻巴坦半島方面之殘敵、予以莫大之損害、即海軍航空部隊連日爆碎巴坦半島及克列西德牛島之全軍事施設、又制壓封鎖之全海面、以馬尼拉灣爲中心、使該方面之敵完全成爲孤立無援之狀態、尤其四月三日陸軍部隊總攻擊與海軍呼應、擧全力而攻擊敵後方兵站基地馬里賓斯附近、痛炸軍需

巴坦對岸兩島破碎

【菲島戰線十日電】（會報道班員電）巴坦半島之對岸略爲得灣上所浮直之布拉利、克巴洛兩島、此島上亦依堡壘、砲台、火砲等武裝偽裝頑強抵抗、故此等形成鐵壁一般堅固之要塞陣、庫來利島因其恰似軍艦、所以被軍人們起名叫「軍艦島」、克巴洛島有三十糎榴彈砲、一五糎加農砲四門、七糎野砲四門、高射砲八門、乃相應軍艦島克來利島所有三十六糎加農砲二門、高射砲四門、皆爲持有頗大砲台者、而某月某日將在日軍猛砲擊殲滅敵軍之觀測所、敵之巨砲陣地亦將次第粉碎、兩島完全潰滅之日、已爲不遠、

【馬尼拉十日電】美軍最後之牙城巴坦、克列德爾要塞之攻略、已迫於目前、而美國亞細亞艦隊基地喀維得軍港、業以馬尼拉灣內之日軍水上基地而改其面目、對于克列西德爾由海上實與以無名之壓力、記者前經海軍工作部技師之嚮導、乃得視察軍港復興狀況、喀維特大抵分爲南方之諾維亞德地區與北方之加那扣地區、軍港之最重要部份當然屬於諾維亞德、蒙害亦較其他爲甚無線電台之架空線三條之中、一條已被炸毀、燃料槽式材料倉庫因敵之放火、均化爲烏有矣、撤退船大海軍病院等亦未免火劫海軍工作部長及建設部隊抵諾維亞德者、恰爲一月十一日、當時該地除中央部之城址及機械工場等外其他全部化爲灰燼、工作能力、竟不及從前十分之一、水道電綫等物、仍留有硝煙之臭味、道上死屍枕藉、然由日本內地工場派遣之建設隊、均與菲島人工一同敏身、約歷一星期後由馬尼剌、已開始送電、水道亦漸恢復原狀、二月初乃出動於機械工場或附屬工場開始修理艦船、菲島人中之前項雜得工廠之老練工人、亦與日軍工作戰士挺身於鐵擊之職域奉公、而菲島人船鐘工、竟有能操日語者、顯示日軍提攜之生態、第一次轟炸、大抵於火力發電所附近以至中央之配電綫及東部入口被主彈命中、潛水艇格納庫亦被炸破、地下火藥庫等最新式設施亦遭爆炸、火藥庫亦被炸破、地下火藥庫且有未炸裂之砲彈、故繼續決死之作業、但以美軍放火之蒙害、實較日軍轟炸者爲尤大、潛水艦基地用發電所受魚雷之攻擊後、即發砲火、機材倉庫亦被縱火焚燒、鉛如糖漿流出道上、大物、堆積如山、油槽防綫抵工員、由廢墟中蒐集之鐵材、銅、鉛釘、溶接棒等網爆雷投射器、大砲等形色色之繳獲品均被利用、上月末以前加那扣北岸、雖曾有敵之高速魚雷艇出沒、其後竟杳無蹤影、最後技師乃指碇泊於巡洋艦棧橋之船隻原來後處有船五隻、插海軍旗於其上、自然此等美船、皆當列於鹵獲品內、其中二隻已爲日工務員鹵獲之大砲而馳驅於馬尼剌灣內、艦名尙未決定但亦可充馬尼剌灣之唯一之日海軍勢力也、其他三隻、刻正加以修理、數日內亦可裝滿大砲、更利於轉覘克列西德爾也、

海上霸權不翼而飛

英屢喪巨艦難稱水路英雄

【東京十日電】以日軍之印度洋作戰、英海軍已蒙致命之大損害、前於馬來海戰曾喪失主力艦二隻、於蘇拉巴雅海戰、喪失甲巡愛克塞達及其他、而受極烈之打擊、但英國之巡洋艦於其廣大之通商路保護上、實爲必要之艦種、英國先於列國、致力於巡洋艦整備者、於自國爲世界第一海洋國家之英國、自爲當然之計畫、然於蘇拉巴雅海戰喪失甲巡愛克塞達號後、英國所持之甲等巡洋艦、僅餘十三隻、更以前日至七日間、昆沃爾號及倫敦號二艦被擊沈、現在不過十一隻而已、此外乙巡愛麥拉德型、白明翰型、爾達型、亦均沈於海底、加之航空母艦於此次擊沈者不過八隻兩海軍所擊沈所餘不過八隻耳、且以此次之哈密斯之喪失、所餘僅爲夫略斯（一二四五〇噸）阿加斯（一四四五〇噸）伊格爾（二二六〇〇噸）及二三〇〇〇噸級之伊拉斯特利亞斯、維克特略斯、牟密達布爾、茵鐵密達布爾七艦、目下建造中之因普拉乞布爾、亞爾巴洛斯二艦、亦因資材及其他關係、不克竣工、可見英海軍不僅主力艦無航於印度洋方面之可能性、即航母、甲巡、乙巡、驅逐艦亦然、足證其往年自恃爲豪壯之洋上之老舖之沒落矣、

日軍展開兩洋作戰

咄彼妖魔將逃往何處去？

（平出大佐講）

大本營海軍報道部課長平出英夫大佐十日夜由東京中央放送局以「海軍作戰之新展開」爲題實行講演放送大要如左、並流吐次印度洋新作戰展開之意義、務望全國民更加團結、以完成此大戰果等強調矣、

「日軍之勇猛無比之大作戰現在已擴西到距日本五千浬之印度洋、東到其北延長至五千浬以上之美國西海岸、東西實爲一萬浬、復北由阿留第安群島、南越赤道遍過可達澳洲之大戰域、欲加不敗强固信念之美英、稱日本之戰力僅以新嘉坡爪哇攻略爲限度而已如印度洋作戰等到底不可能等等國民之間盛行宣傳、然而形成之日軍戰略態勢、於大東亞海已完全掌握制海制空權、敵退據地之援蔣亦將就緒、相俟南方大寶庫之開發愈加持有鐵壁餘力之日本海軍、即於爪哇海方面之殲滅戰亦絲毫不見疲態、復成安達曼島之攻略、突如對錫蘭以下孟加拉灣一帶展開電擊作戰、以滅爲期、同時痛擊得林哥曼該方面所有一切之敵艦船擊里、可倫坡所有之英國海軍軍事據點、使敵特別戰戰、乃不過爲日本大海洋作戰序幕、而其本來之大海洋作戰、其實東在美國太平洋岸、南在澳州新西蘭、西在南非、這樣兩洋之大海原中擊擢所有之敵勢力、以壓力於驅逐其脅威方可、此次日本之印度洋作戰、以水上艦艇、潛水艦、航空部隊之三兵力、發揮立体作戰之極妙、

即如大本營發表者、於可倫坡方面、早即擊沉英一萬噸巡洋艦二隻、及飛機六十架外、並有敵船舶擊沉者二十一隻、十四萬噸、大破者二十三隻十萬噸、及對於其他之陸上二重要軍事施設、均予有效大打擊、即爲如此之赫赫戰果也、九日猛攻錫蘭島得林哥曼里之日軍部隊擊沉英航空母艦哈密斯號及乙巡白明翰型一隻、愛麥拉爾得型二隻驅逐艦哨戒艦各一隻、又大破乙巡型一隻、此外、有給船六隻、飛機六十架、爰起有火災、旁有斯種大戰果也、因此對於英國最後脊賴之東亞印度洋制海權、予以致命的威脅元來英國亘於二百餘島、得以確保印度者、即確得印度洋之制海權、然其制海權、於今、在日本海軍之攻擊前、既受有深刻之威脅、現在孟加拉灣之制海權、已歸於日軍之手、今克里普斯之對印懷柔工作亦因之從中斡旋、方略見成功、澳洲防衛則里巴坦之敗將馬克沙担當羨美國之有支配澳洲之野心、故澳洲不至將其統帥權委諸美國時而期待美國之援助、殆可謂希望極少矣美國之援澳、實甚無力、況今總意在在擴大戰果、日本海軍進攻更爲順利、誠不勝欣快至於日軍印度洋作戰之進展、即可援助德意作戰、更以德意海軍之活躍、英國艦隊及油槽船繼相增加擊沉之數、日海軍之作戰亦愈趨有利觀之實德意於大西洋、地中海展開作戰日本於太平洋南印度洋展開作戰也、實則樞軸國已示以打倒英美之重大協同作戰之好例矣、其次關於北方一言、蓋美國空軍有由阿拉斯加、阿留第安方面來襲日本之可能性、然本問題、乃在於實施作戰之準備、與訓練及精神之如何、觀彼等準備對日攻擊之夏威夷、密特威、關島、菲律賓等之空軍基地、果爲如何乎？

可以思之過半矣、總之由北方空襲日本、極其困難且無論其如何由該方面來襲、海軍已有堅備、原來國力決非能計算出來者自信乃理外見理、物外見物、而生出創造力、而既有自信、即生必勝之信念、既懷必勝之信念則一切苦勞、自能饗消霧散、蓋戰爭必須獲勝、因獲必勝、乃必須互爲爭强、又日本大海洋作戰、已展開新戰火、由大東亞之全域驅逐美英敵性、使我等大東亞、早一日得於我等之手、而我等已能認識實力限於我等自身、惟所恐者乃爲怠慢、故必須抑制怠慢之心、蓄備實力、滅敵最後之一息、而爲謀大和民族永遠發展、當勿分第一線、第二線、國民互相連合、取同一步調、向堅實之最後勝利邁進云、

所謂勇者必爲仁者

國兵法公布二週年佳期

三宅中央本部長發表談話

【新京】茲當輝煌國兵法公佈二週年紀念佳期、協和會中央本部三宅本部長、發表談話如左、

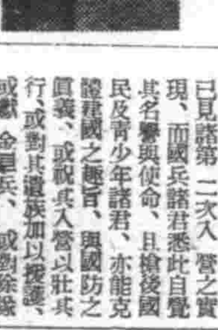

我國於康德七年四月十一日、公佈國兵法、堪稱建國途上劃期的徵兵制度、隨同兵制之一大改革、開始向我國國防強化途上邁進、實施以來、已閱兩易星霜、收到異常良好成績、誠爲可賀者也、尤其是大東亞戰爭勃發以來、國軍更積極參加警備北方之大義、與關東軍擔當北方之鐵壘重責、已克擔如磐石、令人感謝感激、同時皆應超邁信賴者也國兵法制度實施以來、以

本年三月之新國兵入營、已見諸第二次入營之實現、而國兵諸君悉此自覺其名譽與使命、且給後國民及靑少年諸君、亦能克體得國之趣旨、與國防之眞義、或視兵入營以壯其行、或對其遺族加以援護、或獻金尋兵、或勸除隊之兵士、加以優遇、竟能擧得軍民一致之實績、處於曠古未有非常時局下之我國、固屬當然之事、亦誠可慶賀之現象也、

凡爲國兵者、皆係由於素質致密、社會痛過健康等之各種觀點加以考查、而選拔者、可謂爲國家的證明、而爲第一線擔當國家防衛之任務、亦爲國兵自身之光榮、固不待論、亦實不外乎係直接間接從事東亞新秩序建設戰（大東亞戰爭）之戰士也、

於我歸入之祝福眞正爲國者之同時、確信所謂眞正之勇者必爲仁者之一點尙希國兵諸君能徹底自覺自己之使命與立場、以垂範安國愛民之實績、是所至禱也、

今値非常時局之要請、國防國家態勢之强化國力總動員者乃所不可免之事、而國民全體勤勞奉務制、亦必早晚見諸實行、是以全國民應更進一步的擧得軍民一體之實績、而使軍人無後顧之憂、自不待言、同時希國民感激前線將兵之苦勞、徹底自覺以盡職域奉公之熱誠、協力親邦任新東亞建設之一環而完成我國軍大之使命、是所企禱者也、

奉市勤勞奉仕報國隊

各區分別編成

鄭總隊長假十王亭懇切訓示

由奉天市協和義勇奉公隊、綜合全市瀋陽、大西、小西、朝日、敷島、東關、北關、皇姑各區結成之奉公隊勤勞奉仕報國隊、爲北邊守護、國防之充實、而開全國之紀錄、赴國境線担當勤勞奉仕、而期報國其神天之意氣、使人感佩不置、頃各隊已分別編制就緒、於十一日起在協和會館實施身体檢査、定十五、十七兩日分別出發、向勤務地出動、總隊長鄭禹氏、於十一日在十王亭、召集瀋陽、小西、朝日敷島各區隊、十三日召集東關、北關、大西、皇姑各區隊、有懇切之訓示及激勵詞如下、

爲了我國國防上重要性、才有此次之特別對國勤勞奉仕、由大東亞戰爭開始以來、南洋諸島戰火正熾、而親邦皇軍在此之日中、竟席捲南洋各島、佔領各重要地區、使美英望風而潰、大戰已至決戰之期、東亞共榮圈指日可待、

我國與親邦日本死生相共、本日滿一體不可分關係、對北邊守護之重實、實爲當前之要務、如果我國防不充實、很容易引起戰爭、要避免戰禍、當然要充實國防我奉公隊本政府意旨、及聖詔所訓、爲全國首先記錄、結成特勤勞奉仕報國隊、而赴當地工作、在過去的勞工因爲募集關係、所以工低能不盡勝任、我奉公隊本勞報國精神、爲國爲家應本協和奉公精神努力工作、至於各隊員待遇、在出發前每人先發給五十元、至勤勞場所每人每月除一切食費外、尙支給卅元、更由奉公隊每月對隊員家族支付廿元、共一月五十元、赴任前支給五十元、在外、但隊員家族如再有困難者、可由市公署協和會、奉公隊三萬員會酌量補助、總之各位應本勞働報國之眞精神而奉仕、至於家族可勿用顧慮、由本隊一切負責云云、

繼由開參事說明奉仕期間（至多六月少則三日）乃在敬禮後解散云、

奉市植樹 地點定爲長沼

奉天市植樹節廿一日、市協和會、觀光協會主催之下、午前十時起於長沼公園盛大舉行云、

旅舘僕役欺騙敗露 遠逃未果人賍俱獲

鮮人金村重桓者、於月之七日午後一時頃、由京抵奉、寓於敷島區琥珀街三段五十八號金剛舘內、金某於住店之後、將國幣一千二百二十元交與僕役楊永祚存櫃保留、楊某亦係鮮人、詎料見財起意、假書存款收條、卒中攜款逃避、而原金某用款、始知事出意外、遂即報告敷島署請緝、署側即時與開原警署連絡、於月之九日楊某竟被獲、監押來奉、經警方司法系嚴訊之下、乃承認罪狀不諱、搜其身邊、得國幣一千零五十三元、餘者已消耗於妓舘酒肆矣、警方於嚴懲楊某之外、將剩餘之金交與金某、稍加勸諭、遂即歸去云、

奉省派員 監察省內烟政

奉天省禁烟當局、爲徹底監察鴉片麻藥配給及麻藥賣下、已自四月六日起至六日間、派員赴管下遼陽、撫順、本溪各市縣、實行以下事項之監察、

一、禁煙斷癮嚴守法紀
二、不正行爲之取締
三、販賣合理化
四、賬目之檢察
五、事務之檢察

現此等人員業已監察歸來、據云成績異常良好、並無不當、如是、則我省鴉片流毒、不久即可肅清云、

人事往來

△古坂鍵造 新任奉天中央電話局長、十一日來訪本社、有所致辭

△石井守雄 新任電電奉天管理局技術課長、十一日來訪本社、有所致辭

晚刊共六張

不痛不麻 奏効如神

偉哉！一滴的靈効

大學眼藥

目疾雖小・痛苦難言 惟有用實球聞名的

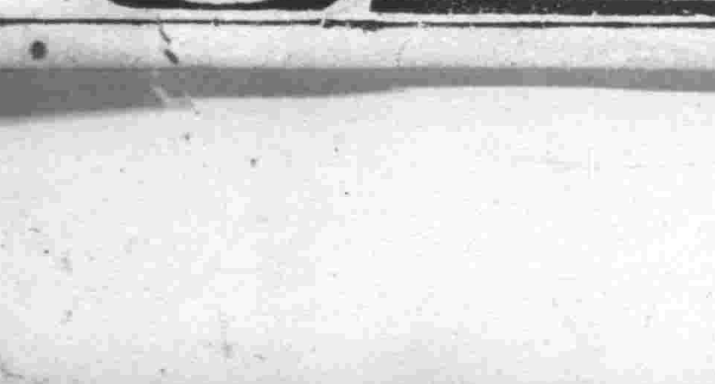

民益鐵工廠出品

奉天市小西區三惠工街三段一九三 業區一馬路

發明發賣人 王伯勳

人是鐵飯是鋼

我們能夠繼續活下去的原因完全仰賴飲食，所以一個人必須要食慾旺盛，再有好胃腸去消化吸收和排泄，這樣才能使生命延長永無疾病「若素」是强化胃腸旺盛食慾的聖劑，服他能使飯量大增加添精力，賦活細胞，延長壽命。

若素 胃腸營養

奉天若素製藥株式會社

W.28

每週一頁

獨立運動熾烈

印度

士侯國的勢力

所謂士侯國、即以士侯爲政治主體的地方、雖然稱爲地方、但土地面積約比我國尙大、有日本之三倍、計有九千萬之人口、故其動向異常複雜。

總之、因士侯國仍爲封建的、故英國在統制上較比容易、如最近士侯國之一的「列陆王國」之國王「巴哈度王」因某種陰謀嫌疑、被剝奪行政執行權、該王曾出席過倫敦圓桌會議、今日竟遭毒手、是以昨日的士侯國、決不得視爲今日的士侯國了、蓋其變化難測、內容胎動、新動向漸漸充滿、是以老英之士侯國統制政策、將依時代之推移、而逐漸敗退、例如甘沙黨之漸出士侯、亦將生新變化的根苗、在老英方面、以往時之手段、恐難應隔各士侯國之耳目、乃爲人盡爲然的天然情形、是不向可知的

在歐會議派

因「援助印度獨立」之東條首相聲明、而在歐之印度人亡命志士、急行結成此派當即表明態度、作開始大規模運動之攻勢、該派前國民會議派總裁「錢德拉包斯」自立陣頭、表示對英不妥協、主張對大東亞戰爭上日本、印度兩國民互相提攜、勿被英、蔣所策弄、

錢德拉包斯

青年時代即在爲加爾加答市長、昭和十三、四年、任黨總裁（會議派）因主張「反英、抗爭、即時促成獨立」之積極口號、旋爲甘地派所逐、前年被英當局逮捕、未久因病而被保釋、其後忽潛走他處、氏本年四十六歲、劍橋大學卒業

在日獨立聯盟

以東條首相聲明爲契機、而結成亡命志士團體、在熱烈運動印度獨立之下、一方作爲大東亞共榮圈建設之一翼、而行努力邁進、

向來日亡命志士、雖同爲求母國獨立、但亦有未經一致之感、今以神戶沙海氏所組織之印度國民協會爲中心、連同包斯（拉斯比哈利、包斯氏）主宰之獨立聯盟、而結成在日本獨立聯盟、

六、包斯

這個包斯、是拉斯、比哈利、包斯與前項記載的錢德拉、包斯、並非一人、蓋同姓而已、他在第一次歐洲戰前、便投身獨立運動、曾企圖暗殺印度總督、未果、大正四年亡命日本、作爲在日本印度獨立運動聯盟會長、而行熱血的奮鬪當被英官憲追索而逃至日本時、曾受頭山滿翁之援助、包斯爲東京新宿中村屋主人相馬氏之愛婿、在日方乃爲有名的話題、

七、滿拉塔普

他是印度王侯、爲實行派所逐、與包斯完後亡命日本亦印度在日志士中之主要人物、

八、沙海

他是實行派內的人物、亡命日本後、寄居神戶、執任神戶印度人之牛耳、（續完）

英國對印極爲焦慮 詐欺政策豈能久乎

英之苦惱漸增

印度因擁有廣大之自然資源、及豐富且低廉之勞動力、故爲英帝國之原料資源寶庫、又爲基地、而對之蘊莫大之賺資、

因而英國亦對戰爭之影響印度與以重視、自歐洲大戰勃發以來、即以種種之手段、施以應策政策、但印度因見大東亞戰爭之結果、日本陸海軍、攤立莫大之戰果、大東亞共榮圈之確立、亦將胎動、於是亦內外相呼應將脫離、而謀獨立、狼狽之英政府、乃特派克里布斯國務尙書赴印度、以對印新政策爲好餌、努力進行其最後之應策工作、於是以印度大動脈、伸張其勢力於東亞之大英帝國、今已由印度洋上、頻示崩潰之勢矣、卓來印度與英國戰爭之經緯、僅限於歐洲戰爭、依然不脫本國對植民地之爭、要在憲法問之兩者對立、當不至發展至實力的局面、然印度民衆、鑑於前大戰當時之英國謊謀、決將利用此機會、努力達成獨立、是以一九三九年九月歐洲大戰勃發以來、英國對印度之苦惱、乃漸次深刻、

反英之表面化

一九三九年九月三日、英國布告對德宣戰時、印度總督、亦宣布戰時狀態、要求印度民衆、協力支持、軍需

英之政策轉換

依英國之專橫若無人之態度、所刺戟之國民會議派、

但解視印度民衆意向之英國、竟使印度政廳獨自進行準備計畫、舉行軍需資材之無稅輸入軍需省之設置、軍需工業之擴大、督員等以印度爲對應戰之兵器備、更增加國內警備、以抑壓民衆運動、同時向近東非歐洲以總督之獨裁權、派遣印度軍、

印度之工業化、於防衛上乃擬對必要者云云、以增加印度民衆之戰時意義、而避免戰時下印度之對英抗爭、

其次印度總督、又於九月四日、招集國民會議派之甘地、內爾同亦從聯盟總裁金納王侯國代表及其他各派領袖五十餘名、於將單舉行個別的會見、說明英國之戰爭目的、要望對英援助、但九月十四日在瓦爾達舉開之國民會議派運用委員會、則決議對於英國之反印度民意、而使印度捲入對外戰爭之帝國主義、與以反對、禁止其利用資源、而表明對英反對態度、

乃開印度立法會議、反對總督之獨裁的派兵、並要求美國際間戰爭非帝國主義之戰爭、且須容許印度即時獨立約、如不然、則拒絕對英援助、效、於是十月二日之戰爭對策委員會及九日之國民會議派運用委員會、乃保衛對戰爭之態度、決議要求即時獨立、因之甘地與總督之會談乃無結果而終、因之英國之對印度政策乃觸礁士、

蓋英國之劍橋、既長期化、則港大之印度人、物的資源之動員、乃爲救援英國之絕對必要者、第一次歐洲大戰當時之印度、曾有若干依存日本者、但三國同盟已締結之今日、第二次歐洲大戰下之印度、則與前大戰適相反、蓋無印度之協力、則英國將不可支持、但以英國之第二次歐洲戰爭下之對印度政策一變其初來之強壓的態度、而爲懷柔政策、（未完）

印度加爾哥達市內商店街最繁榮之聳樓高閣「達爾鎬金」廣場

英美罪惡史（續）

尼哥 婁譯

巧妙的印度極貧化政策

一五九九年英國東印度公司設立以來、至一八五八年維多利亞女帝即印度帝位、英國惡辣譎詐的罪惡、是萬人周知、暫且不提、先觀察由於新經濟所取的印度極貧化政策、

印度乃英國資本的重要投資處、印度是英國的食糧和原料的供給者、是大英帝國的大穀倉、印度更是英國製品特別是纖製品的最好主顧、這都是[illegible]說、由此得知印度受着英國二重三重的搾取、

英國對印度投資、至少有達到五億鎊的樣子、年年差不多有二千萬鎊以上的利潤取出、此外英人官吏還要取三千萬鎊巨額的薪俸、印度的農產物和原料品是無比廉價、賤價的運到英國、英國機械工業所製之生產物、依據他稅法以高價賣與印度民衆、

印度民衆遭受着二層三層的搾取、而完全貧乏、所以荒年一襲來、立刻就有數十萬數百萬的印度人餓死、由於多年營養不良繼續的結果、普通人的死亡率極高、疫病一流行、幾乎無有抵抗力、所以在一九一九年、只因簡單的流行感冒症、實際發生了六百萬印度人死掉的慘狀、

完全剝奪印度人的自由

看出來這樣的剝削印度國土、若被英國統治百年後、印度一定到連一雙也不能買、新鮮蔬菜也吃不着、那樣的貧窮地步、無論怎樣寬於宗教、溫順如羊的印度人、結果也不能不憤然蹶起了、英國恐怕印度蹶起、於印度乃採用與文教和回教相鬪、使之種烈化、以延長印度的不統一、使百分九十的印度人、成爲文盲的老獪政策、印度人所以常起這樣的最大原因、乃是敗於英國的這種政策、可是在日俄戰爭日本的勝利、給與印度人驅醒、以「東亞民族奮起」的光明、每當日本勝利的消息到來時、不禁高唱其母國萬歲的愛國歌、

在印度昔年間、湧起了熾烈的自覺、以本加爾州分割問題爲契機、而增高其政治獨立解脫的氣運、可是英國方面對此橫暴高壓的手段、所以結果到處不斷發生流血的慘事、

在第一次世界大戰勃發當時因爲英國演了承認印度自治要求的巧妙劇所以正直的印度人輕易的就信以爲實了、負擔一億三千萬鎊的戰費、消化了一億七千萬的戰時公債、供給了三億鎊的物資、更出一百三十四萬的印度兵到戰線、這樣對英國奉上了爲加拿大澳洲所比不上的貢獻、這個其他也以爲是獲得印度自治的最好方法、竭英國殷勤組織義勇軍而奔走可是戰爭終了影也沒有、不過口頭上的統治法改正、不只如此、又將戰時的治安維持法通常化、給與印度政廳將印度人一網監禁投獄的權力、印度民衆對於英國這種背信行爲憤動、可是英國始終以武力彈壓、結果展開了令人戰慄的阿莫利阿大虐殺那樣的地獄圖、

慘虐已極的彈壓國民運動

當一九一八年四月在阿莫利阿市起暴動、前往鎮壓的達雅將軍、未帶任何武器見有五千男女民衆聚集於廣場、未與任何警告、乘其不意以機關槍掃射、於十五分鐘、殺死五百市民、二千市民負了重傷、可是對於這種殘虐方法、英國會以報酬功勞、給與達雅將軍年額八千鎊的恩給、這時聖雄甘地決然而起、作印度國民運動中心指導者、起始活動、開了印度政治覺醒的新時期、

其後愛國勞苦斯等諸志士也隨甘地起始活動、英國對此彈壓的殘忍非人道情形、在我們記憶還很清楚、但在其中最不能忘卻的、是鐵尖棒的慘虐情形、鐵尖棒是在棒頭上附有鐵棘的武器、英國官憲以此擊打印度人、不論何處都可盡力毆打、印度志士、幾乎沒有無被鐵尖棒傷的、受了鐵尖棒毆打、因而骨裂傷血過多、陷入人事不省狀態而倒在街上、這正是表現英國的正義、是與鬼畜相等的、

英國的貪慾是印度、英國以印度爲根據地、伸張其侵略東亞的魔手、運輸印度和東亞的勵聚部是新加坡？由於日本的勃興、得取了那加西亞的繁榮、於遏東洋上海在失掉了太平印度兩洋的制海權、不是過去三百年間積惡的報應是甚麼呢？凡八紘一宇的皇道進行之地、對英國多年的積惡、應無容赦的起而揮動破邪顯正兵鋒、（未完）

恤兵金 在共榮圈內每人必須慷慨的獻納

「恤兵金」如字面所表示、是救恤軍人的金錢、這種恤兵字樣、雖不是發生自現在、但當在大東亞戰爭方燃的今日、共榮圈內的每個人、必須有更進一步的認識、

因爲前線上的勇士、天天廢寢忘食、把生死置諸度外、拋老離幼、爲我們國民去爭生存、造幸福、我們後方國民、天天在享安穩的幸福、度和樂的生活、都是前方的勇士所賜、因此關係、我們後方的國民、都有恤兵的義務、不過納數的多少、當然依我們的產業、或收入多少爲依拔了、尤如日本、有激於討敵義憤、同情前線勇士義意、時常傾家蕩產去作恤兵的美擧、甚至恤兵路上連絡不絕、當局爲應付這些國民美擧、所以有恤兵部之設、可是尙分海軍、陸軍、如日本陸軍省、有陸軍恤兵部、海軍省、有海軍恤兵部之設、關東軍所設的恤兵部、管轄陸海兩軍恤兵事情、所以我們欲獻恤兵金時、金額的多寡、海軍多少陸軍多少、完全由獻金本人的希望而定、即依本人的隨意、例如某甲欲獻十圓、要求獻海軍恤兵五圓、陸軍方面五圓、或某乙獻恤兵金一百圓、要求獻海軍六十圓、陸軍四十圓、或陸軍六十、海軍四十、有時陸海同額、有時基於獻者的感念、亦不必同額、而恤兵部收得此款、完全照獻者願望去處理、至於用途、完全作一切收恤軍人的事業、決不移作他用、尤其恤兵金額亦無限定、如一二圓三五圓、幾百幾千幾萬、甚至幾十萬、再多的亦不能說沒有、

一、蔬菜、蔬菜爲優良之佐食品、人不可一日無之、其成分、舉凡人體之需要養分、無不備藏、既衛生、又保健、所以家庭主婦、在可能範圍內、利用空地、種植蔬菜、一方能作自籬之消遣、同時能節省經濟的流失苟能擴大範圍、除自己之食用外、尙能外售、則其收入定有可觀、

一、果樹、在閭滿一帶、十分暢行、其他地方、僅有少數的庭院栽植、如桃杏李櫻桃葡萄等每當春夏之交、桃紅李白、燦然若錦、秋期則果實纍纍、大量收穫、既能品嘗、更能有一筆相當之收入、

家庭副業的研究

麗南

經濟是家庭幸福的源泉、主婦們、欲使家庭是圓滿的、快樂的、必須先實經濟的陣容、那經濟陣容的健將、要算是副業了！

提起了副業、自我國建國以來政府即着手提倡、雖然已有一部人、在相當的利用着、但是漠然不理的、也是大有人在、猶其是婦女、所以副業至今、尙未有達到圓到之地步！

其實家庭主婦與副業、有密接的關聯。

一、能增進家庭之收入、二、能提高勞作教育、三、能養成健全型的主婦、而實現幸福的家庭！

況且時値大東亞聖戰節節進展下、物質的消費、超過了平時、故國人提倡物質節約、廢物利用、雖然十分有效、但只能以原量數消費、仍不足以應戰時之需、倘有賴於生產開拓、以充實東亞的經濟力、

綜觀以上、副業不僅是富家而且又能間接的生產報國、那麼、主婦們、對於副業、實有研討之必要了！

茲將普通之副業、略述之如下、

一、養兎、在過去的時代、國人有養兎者、只爲一張兎皮、但是現在養兎的事業、卻于今的高唱、大部分是以剪毛實毛最近得有用兎毛的家庭紡織、如大衣料、外套及圍巾、棉布、被褥等其功用非常大、

一、養蜂 年來亦甚提倡之、其用功是異常大主婦們、在花園的一隅、可以設些蜂箱、既能增些養蜂的知識、更能作爲娛樂、

一、養猪、是我國農村中最普通之副業、能以很低之代價購來、幾月之後、即能是一筆大收入、并且一口母猪、一年能有二次的分娩、而又很容易飼養、

一、牛羊鷄犬等、雖然飼養者很多、但只以牛耕田、犬守夜之古訓、如乳牛、能生產多量之牛奶、牛奶油、酪乳等、也可以相機利用着、犬除守門而外、訓練軍用犬、獵犬等、致於鷄羊之改良種等、使大量生產、每年之收入、更能超過已往了

其他、如採取藥用植物、編織草包等、都可利用着、以上、不過略舉普通之幾例、致於我國之副業、還地皆是、只在人之善於利用否而定、（因爲地勢氣候之關係）

雖然、我國之副業、尙在幼稚得很、故關於改良上、應遵從先進的日本指導、努力改善、時値國民總動員之非常時下、一個人有一個人之責任、也就是每個人、都須負起一部分事業、所以擔負起後的家庭婦女、也應當負起產業開發之責、人人一致、才能使國体運用圓滑、主婦們、爲富家、爲報國、那麼、對於副業、相機適地的利用吧！

家庭生活之衛生觀

蘇魁傑

家庭爲吾人唯一住所、無論操何職業、皆不能脫離家庭、衛生爲生存關鍵、亦人人所宜注意者、是故家庭生活之當講求、不待智者而後知也、觀我國家庭生活、率仍舊俗故習持一成變之見、操世傳家風之態、而不肯如何改革、故於衛生方面、除數少之智識階級外、概多不講求、茲就衣食住設備等項之劣點依管見所及筆之於下

衣服 衣服之材料、長短實居多趨向時尙、而不完全顧及衛生、洗濯替換亦多不勤、

飲食 飲料水多不潔、食物亦多不計較、其有無相當滋養、新鮮與否、甚至有不潔不淨食之無病之謎、

住居 住居之光線充足與否、空氣之通暢、多不注意、而室內掃除亦多不徹底

設備 浴室、便所、

浴室＝普通家庭有浴室者甚鮮

便所＝多貯藏式、而水洗式殆無

以上所述劣點、衣服當於製衣之前、詳討其是否合於體材、獎勵洗濯、飲料能設自來水者固佳、但於未普備設施之際、使用井水、亦必砂濾器濾之、或使沸騰後用之、食物則當考米類之新陳、蔬菜類之鮮萎、尤宜審其是否有補於人體、更須就各人需要何種成分、而供給之、若夫在居、近來一般人皆知房屋向陽者爲佳、國家當常提倡督催掃除、是以較昔漸漸進步、想此後更當有進步能改善矣、浴室之設雖較費錢、而簡單之木器價頗廉、且便於設置、便所之掃除、尤爲要事、須時時清理、庶乎可也、望我國之持家者、其各於家庭生活之衛生上、加注意焉、

預防鼠疫淺言

劉墨香

鼠疫病菌、有莫大之貢獻、

緒言

今夫吾人處於王道樂土之中、欣逢我國建國十週之辰大東亞聖戰邁進、完成可待東亞共榮圈造成、萬禩榮光灑者吾人應盡槍後赤誠之義務、保健報國、尤屬醫者宜盡之本職、曩者國都新京於去歲及前歲、曾有鼠疫之發生、幸蒙國都防疫司令部、預防甚嚴、未及蔓延、旋即撲滅、誠屬可慶之事也、然古人有言曰、見兎而顧犬、未爲晚也、亡羊而補牢、未爲遲也、是以頃閱報章國都保健衛生長官、已施行徹底預防鼠疫政策何庸鶩魂者之贅言、此不過略盡保健報國之愚誠不顧貽笑於高明而已蓋鼠疫之一證、向爲我國漢醫方書所不載、其毒又爲擧世所驚聞、然斯疫之由來、已有悠久之歷史、略述如下

鼠疫之略歷

夫鼠疫者、其病名（滿）百斯篤（日）ペスト（獨譯名）鼠病、黑死病、核疫瘟（漢醫病名）痒子症、核子病、疙疫、惡核（俗名）耗子病斯疫非起於現今有之慨西洋史、在歐洲十四世紀時曾有斯疫之大流行、其死亡人數、總計約在二千五百萬人之譜、所云黑死病者、亦因澈底預防之、其患始免、又於西歷紀元一八九四年、東洋方面、斯疫發見於香港、幸蒙彼時有日本帝國派遣來者青山北里二位醫學博士、復有德國派來醫學博士耶爾森氏、三位博士、苦心研究

及至同治年間、斯疫發起於安南、延及廣東、又至廣西、遂至雷廉各城市、至是與州附近之城作焉、越年一月、梅菉、黃陂、及信宜東鎭皆有之、三月後、高州城都亦大作、每日斃者、以二三千人計、當光緒十五六年時、廣東鼠疫盛行、距城稍遠者染得病鬪、鄉村亦有之、査彼時感斯疫者、鬪起擾攘、緩者三五日、急者頃刻而亡當斯時也、羣醫束手、間有打斑割血、或有漢醫用苦寒瀉藥治之、僥倖得生者、亦不過百分之二三十耳、數月後、則患擾攘者死數甚夥、所死者、又變爲焦黑動血、疔瘡、黑斑、譫語、初有知廣西醫賑之事者、勸人亟逃人皆從之、久之爲禍益烈、乃稍信避之之法、有見鼠死則毒氣以行、且多服用瀉熱解毒藥品、由是獲免者頗多又當時有漢醫二位、即嶺南吳崇宣羅汝南者、對於斯症費煞苦心研究外治內治、種種方法、治愈多人、始免斯患、最在宣統二年、由北滿海拉爾發生鼠疫、其流行經過之地、如奉天、吉林、黑龍江、以及奉天附近各城鎭被斯症傳染死亡人數、亦有四萬人以上之多、民國七年至民國九年、農安還源、亦有斯疫之流行、近如前歲去歲我國國都、亦有斯疫之發見、所幸防疫司令部、防護基嚴、旋即絕跡也、（未完）

注意兒童春天健康

春天在一年中是最溫和最快樂的季節、但也是疾病最容易感染的時候、這當兒任何人都該注重他們的康健、尤其是對於兒童、更要留意他們的起居與飲食、

飲食、要飲開水、冷水與未瀝過的水不宜飲用、並且要定量的、由外邊購入的食物、注意消毒或是煮熟再入口、多選擇清新的蔬菜或水果、但不應有買零食的惡習、

起居、早睡早起是兒童身體最有益的事、亦是最衛生的、要養成這種好的習慣、早起更是兒童應注意的、早起後呼吸些新鮮空氣、做做体操、對於身體是最有益的事、

運動、看天的氣候最好、是戶外運動最適宜的時候、除去適當的運動外、每星期日舉行一個遠足、或是徒步旅行、都是對於康健有益處、

沐浴、保持身體的康健與清潔、應有適當的沐浴、每星期一次或是每三天一次、

家庭常識

高日

蕨菜的煮法

蕨菜如果只用白水煮完就炒、一定要苦、是很難吃的、現在把生蕨菜、放在鹼水或灰水內、浸一晝夜之久、臨煮之時、再用清水洗淨、煮完時放在溫水內、浸至十五分鐘左右、然後用涼水拍淨、即爲清香美味之菜矣

小豆美膚法

用小豆煮湯洗臉、或入浴後、用以塗抹皮膚、用之日久、可使皮膚柔潤美麗、毫無粘氣、且有分解脂肪作用、使用後可使精神爽快、誠爲無上之妙美容膏、可爲此非常時局下化粧之一助、

胡蘿蔔膏

我們日常所食用的胡蘿蔔、是富於滋養的食物、其中含有多量糖分、所以有甜味、且含有血液黃色之色素、是共維他命A的作用相同、其他維他命BC的成分均有、所以他的功効是增進食慾、助長消化、加以配合可治癲狂、及肺病、但是那樣的不加配合、及作法、病人是不易食用的、「作法」將胡蘿蔔用白水煮至純熟易爛之時、「但湯使其浴和」一勿使過多、然後放在細籮內搗碎成泥狀、然後加以白糖攪拌再加少許之醋、即成美味之漿狀、待涼淨後、即成

無線電

四月十二（星期日）

午前

五、五八（新京）國歌、建國體操、

六、五九（新京）唱片 報時

七、〇一（新京）新聞 建國體操、淸晨音樂廣東音樂一、雙鳳朝陽 二、花六板 三、孃頭柳色、四、華胄英雄 五、步步高 六、秋水芙蓉

一一、五九（新京）報時

午後

〇、〇一（齊齊哈爾）吹奏樂齊齊哈爾軍樂隊 一、進行曲「曉之新禱」二、進行曲「國民壯行歌」三、進行曲「大道行進」四、圓舞曲「波濤」五、進行曲「戰士的意氣」六、描寫曲「襲擊」指揮隊長蘇殿龍

〇、三〇（新京）新聞

一、〇〇（新京）話劇林則徐由新京記念公會堂中繼新京大同劇團出演

四、〇〇（新京）新聞續（新京）話劇中繼

五、三〇（新京）唱片管絃樂交響曲第四D短

六、〇〇（奉天）兒童時間

六、三〇（新京）唱片齊劇特輯郡英會

六、五九（新京）報時

七、〇一（新・奉）新聞、告知、夜間節目豫告、唱片

七、三〇（哈爾濱）時事演藝編劇弓成可記念的一夜導演秋冷哈爾濱放送話劇團

八、〇〇（奉天）奉派大鼓

八、三〇（新京）新聞

八、四〇（安東）各地通信

九、〇〇（新京）解說與音樂、東亞之音樂（二）

九、三〇（奉天）評詞「五女七貞」（六）宋桐斌

九、五九（新京）報時

一〇、〇一（新京）新聞續（奉天）新聞告知、節目豫告、唱片

一〇、三〇（北京）京劇中國

最靈妙的濕布劑
隨手治癒左列症
感冒・肺炎・牙疼・外傷・浮腫・啞嗓失音、嗓病全般皆有奇効、
◎醫藥界正在熱烈的讚賞採用
◎家庭間常備此品四季保太平
各大藥房皆有出售
大阪・上海 株式會社 瀧澤友吉商
奉天・天津 株式會社 滿洲瀧澤友吉商店
D.172
三十分鐘 立見神効
得妙賴此

婦女大敵…
婦女的勁敵、無疑的冷症－赤白帶下症、這病不只破壞肉體上的各器官組織、更又易損精神、所謂閒婦病的一些婦女、差不多都患婦女病特別經血症、冷症、赤白帶下、赤白帶下的原因參差不一、可是大多都經血不調、或因病毒、病菌侵入於子宮組織而所致、是自不用說了。向來婦女病－赤白帶下治療劑、不是效力不完全、就是其刺戟性非常厲害、反致危險等等、誠歸有名藥。
唯獨「娃瑟童球」一劑、今在各地有名醫院及赤十字病院婦科認効賞用、最安全的婦科神劑、每日只要用一二球、可殺除子宮組織中的病菌（特別淋菌）、出數日後、則定可消滅帶下、以病身不全的婦女各症、任憑怎樣頑性冷症－婦女病、皆能收見速效。
此劑並非向來內服藥、或危險的外用劑、效果微弱、且有危險、實在因爲直接作用於病根、殺滅病原菌和病毒、又補強力榮養、故其如何勝超向來一切藥品一點、既有各大醫院的確實證明。
看！此事實！
「娃瑟童球」確實比較向來藥品安全而且優秀、特別其對赤白帶下所發揮之治癒作用、非常神速、唯以插入一法、毫無何等不安感之中、早者數球（至十數球）晚者亦二十餘球）皆能收到停止帶下、賦活子宮器官等之治効特效發表也（日本婦人科學會）
赤十字病院及有名醫院婦科賞用
娃瑟童球
總行 東京 合名會社 河原商店

輔兒康
奇嬰膏
羚羊清毒散
舒肝靈
億甘補丸
保肺素
婦女月紅丸
奉天大北關商埠 生生堂藥店
歡迎代理 國內各省城鎭漢西藥店均皆售 招募經售詳章函索即寄

盛京時報
晨刊
晚晨刊一大張半
發行者 康德新聞社
發行所 康德新聞社奉天支社

托茂葉牌鉛筆 書寫便利 黑松鶴商店

闖入塞布灣 後登陸掃蕩市內殘敵
菲島南部

【○○艦上川上海軍報道班員十一日電】菲島要衝南部塞布島攻略戰、日本海軍部隊、以十日未明爲期、堂堂擧行、海軍陸戰隊精銳、與巴利里（西海岸）、阿爾高（塞布市南方六十五公里）登陸部隊、互相呼應十一日上午十時、敢行突入塞布灣、敵前登陸成功、展開壯烈之市內掃蕩、刻下節節擴張戰績中、敵軍遍向各處放火、灣內船舶、及重油庫等、悉告起火、各處黑煙冲天、倍極悽愴、

【里斯本十日電】頃據舊金山電訊、菲島塞布島與美國間之無線電連絡、自太平洋夏季時間十日上午八時半（我國時間十一日上午零時半）起、已告杜絕、

直向要害殺開血路
攻克列西德爾陸軍機戰績

【東京十一日電】對於在巴坦半島及克列西德克要塞蟄伏之美菲軍、日軍擇四月三日神武之佳節開始猛烈之近代的立体攻戰、使敵逐向南部蟄島、終於奪取巴坦半島之主要陣地、而堅扇克列西德爾要塞之運命、亦危在旦夕、兄呼應地上部隊之日本陸軍航空隊之協力、實爲莫大而又赫赫乎？

即開戰以來、迄十二月廿八日、在菲島所擊墜之敵機實達百五十八架、於開戰之初、便對敵空軍、與以潰滅的打擊、廿九日以降、菲島戰線、完全不見敵之機影、敵於一月二日馬尼剌陷落後逃入巴坦半島、克列西德爾之敵空軍、亦隱飛行機於飛行場、僅試行遊擊戰、雖日本軍航空部隊、殲滅二三機之敵殘存部隊、然敵對此猛攻、並未稍挫、傳聞又於呂宋島南部塞布、尼各羅、班艾明多羅等之密林中、急造祕密飛行場、似已由澳洲、荷印方面、各補給二、三機、然此亦立即爲日軍機之好餌即於二月九日、擊墜二十九機中不確實之二機、爾後完全不見敵機影、而日軍航空部隊、更自三月廿四日、連日出動、對克列西德爾要塞施設以及巴坦半島之敵砲兵陣地、觀測所、燃料庫、彈藥集積場、發電所等諸軍事施設、敢行徹底的猛爆、完全粉碎殘存敵軍之最後掙扎待四月三日開始總攻後、即與地上進攻出動部隊、密切協力、次第粉碎敵地上陣地使日軍容易進攻、比敵方一總退却、即捕捉里麥、拉摩馬里賓斯街道之敗敵、並加以爆碎重擊、完全使之喪失戰意三月廿四日以後之陸軍航空部隊之戰果狀況如左、（括弧內戰果）、

三月廿四日
△攻擊克列西德爾島及里麥飛行場（貯油所五處起火、炸碎滑走路及小型機）
△攻擊巴坦半島（薩麻特山頂觀測所起火、反覆爆炸敵砲兵陣地）

廿五日
△攻擊克列西德爾島（使埠頭大破發電所附近發生火災）
△攻擊巴坦半島（爆炸馬里賓斯灣北側之陣地）

廿六日
△攻擊巴坦半島（使由十處起火）
△攻擊巴坦半島及克列西德爾島（以輕爆部隊、爆炸薩麻特山方面之敵第一線部隊砲兵陣地、以重爆部隊、爆炸馬里賓斯、加布爾賓間之軍事施設、於馬里賓斯灣內、使三百噸級貨船一隻起火）、

廿八日
△與攻擊加布加賓飛行場、克列西德爾島、巴坦半島之地上兵團協力（爆炸克列西德爾島兵舍群、拉摩、加里加賓西方軍事施設、使數處起火）

卅日
△攻擊克列西德爾島及巴尼基夫（爆炸克列西德爾島西部及兵舍、並巴尼基夫之倉庫、使之起火）、

卅一日
△攻擊巴坦半島（以重爆部隊、爆炸里麥、拉摩附近以輕爆部隊、爆擊巴加克方面敵砲兵陣地）、

四月一日
△攻擊巴坦半島克列西德爾島、馬里案斯（以輕爆○○機、爆炸敵第一線並砲兵陣地、以重爆○○機、爆炸歐里查山附近一帶）、

四月二日
△攻擊巴坦半島（爆炸薩麻特山附近敵第一線、爆破高射砲陣地一處、使第一線五處起火）、

四月三日
△攻擊巴坦半島（爆炸壓制薩麻特山附近之敵第一線及敵砲兵）、

四月四日
△協力地上部隊、攻擊巴坦半島（爆炸敵第一線及砲兵、並協力友軍第一線之戰鬥完全制壓敵軍）

四月五日
△協力地上部隊攻擊巴坦半島（爆炸敵第一線及砲兵）

四月六日
△協力地上部隊攻擊巴坦半島（攻擊敵第一線及砲兵、同時爆炸第二線敵陣地要部）、

四月七日
△協力地上部隊攻擊巴坦半島（索敵、走之敵加以攻擊、輕爆部隊、爆破里麥橋梁捕捉汽車約六十輛、使其中十輛起火云）、

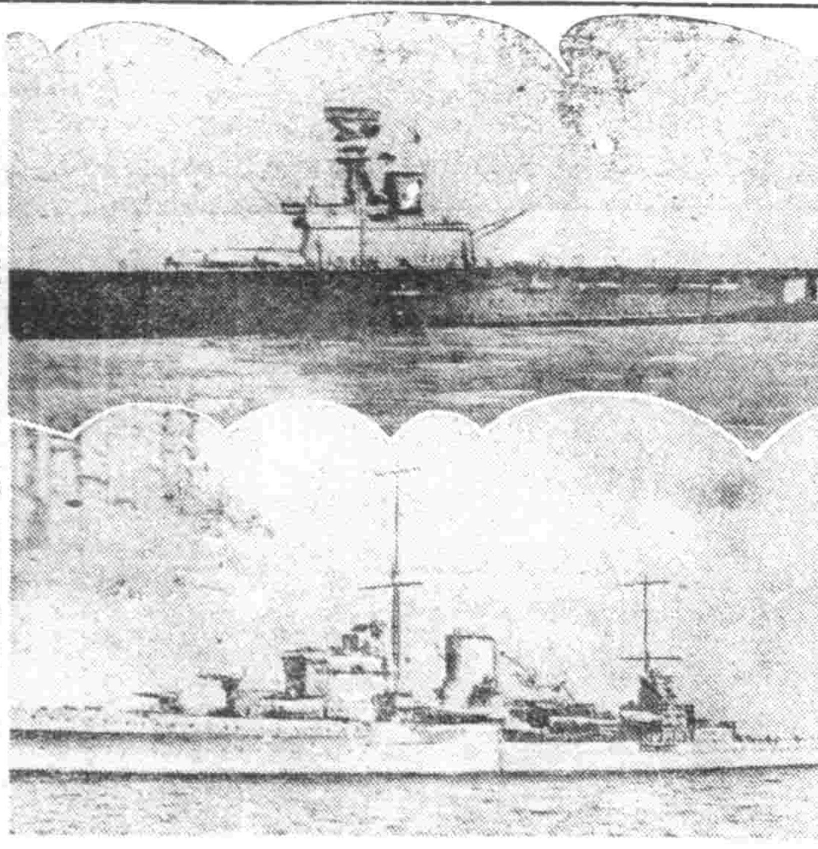

上英航空母艦哈密斯號下英乙巡列安達號

產業開發五年計劃
農工並求增產
對於礦工業仍謀極力推進

第一次產業開發五年計畫、已以去年度獲得成果、而本年度開始之第二次計畫、乃農工併進、故近代國防不可缺之礦工業、依然立於第二次計畫之基盤、而以本年度爲第一年度、積極的增產、於日滿華綜合計畫下強力推進、擔當機關滿業、滿鐵、滿炭、滿山、鴨電、電業各社、已完了事業資金南計畫之策定、而向初年度計畫目標之達成、強力邁進之建設狀況如左、

△鐵鋼＝第二次計畫初年度鐵鋼增產計畫、目下於關係機關、以生產立地條件爲基礎當於具体的方策之作成、第二次計畫初年度之出發、雖似比他部門多少有所遲延、然本溪湖煤鐵之新設之低磷銑鎔鑛爐一基予定十月中入火、昭和製鋼所新設之製鋼工場、亦自五月漸次開始操業、將於今年日完成

△煤＝撫順、西安、北票及其他煤礦、均已達到經濟開發限度、故以目下最盛期間之阜新、鶴岡、密山三煤礦爲增產中樞、故重點的配給增產所需之資材、勞力等、以輸送上亦期貝萬全、又爲製鐵原料煤之增產、目下計畫呼應鐵道建設、開發興隆、松濤附近賽馬集等之新煤田、近將決定開發之具體方針、待決定後、予定本年着手開發一、二新煤田

△電氣＝鴨第一次計畫進行建設之第二松花江、吉林、鴨綠江、豐滿、鏡泊湖之各水力發電所、已各將達到完成之域、其中去年已二台發電之鴨綠江、水豐、近預定開始第三台之發電、此外本年中完成二台、鏡泊湖五月七月各完成一台、且自本年度起、置重點於水主火從爲基調之水電開發、努力於開發工事之急速完成、一方新着手渾江水系、義州雲峰之發電所建設工事、至於火力電、除增强外並無新計畫故電業之建設工事中之重點、却爲水電之發電後之送電、鐵架設、年內完成或開之者有超高壓廿二萬碼力之水豐－安東及安東至大連、（水豐發電所）十五萬四千碼力之增强及吉林－新京並吉林－哈爾濱（吉林發電所）及由鏡泊湖發電到牡丹江、間島省方面之送電、以及阜新鞍山送電所之新增設相繼實行、因此各

△非鐵金屬類＝關于鋁、螢石、硫化鐵礦、已制定出礦獎勵金交附規則、謀其增產、關于銅、鉛、亞鉛等亦以促進增產而決定對策、鉛大抵由今年着手開發進行岫巖、桓仁、楊家村子、青城子、礦山等之擴張之事、故關於的增產、大可期待、銅則除舊有石咀子之選礦設備之增設外、幷以扶泰、天寶山、接梨樹、化銅溝、馬鹿溝諸礦山、此外特殊鑛礦之已諾開亦決於最近開業、岫巖縣下之■等本年度地下資源之開發、頗堪期待云、

遼陽 鞍山 海城 南滿三地通信網 擴充！
本報自十四日起『發刊』遼鞍版

方今東亞建設、呼叫正急、而弘報鼓舞、所負尤重、故擧國滿文報紙、近應時勢要求、曾以大同團結、樹新体制、共創特殊法人康德新聞社、衆力相聚、更新發軔、使命所歸、諒已咸知、獨遼陽、鞍山、海城方面、拓文啓化、猶欠斂活、以地屬南滿、乃託此任於奉天支社、藉所發行之盛京時報、以彌不足、而慰衆望、緣此、本社除在遼陽新設遼鞍支局、致力於前開三地之通信外、併定于十四日起於盛京時報另闢一幅、發刊遼鞍版、當力增特色、以宏其效、而酬愛讀諸公厚意焉、

康德九年四月十一日
康德新聞社

五日間戰功驚人
印度洋一戰英軍損失慘重

【東京十日電】繼續於炎熱之印度洋上猛烈活躍之帝國海軍部隊、自五日艦艇部隊及海機群之協同作戰開始以來、抵至七日之三日間、擊沈英甲巡倫敦型及昆沃爾型各一隻、尚擊破船四十四隻、又擊墜敵優秀機六十架、既奏有莫大之戰果矣、於十日大本營又發表驚歎勝利之記錄、即爲强襲錫蘭島之得林哥馬里及其他等地、海軍部隊、於八、九兩日間、擊沈英航母哈密斯號、乙巡白明翰型及艾梅拉型一隻外、並有驅逐艦一隻哨戒艇一隻共計爲五隻及船舶六隻、又大破乙巡列安達號、及擊破敵飛機六十架（擊墜五十六架）地上擊破四架）與其他諸軍事施設等、均予以致命的打擊尤於擊沈英航母艦、乃於大東亞戰爭開始以來、爲最初之偉功也、前此、於五日空襲可倫坡附近以還、帝國海軍部隊於印度洋方面所既奏之大戰果、祇於五日內耳、茲詳誌如下、

一、艦艇（擊沈）英甲巡倫敦型一隻（九八五〇噸）及昆沃爾型一隻（一〇〇〇〇噸）英乙巡白明翰（九一〇〇噸）艾梅拉型（七五五〇噸）英航空母艦哈密斯（一〇八五〇噸）驅逐艦一隻哨戒艦一隻（大破）英乙巡列安達（七一二〇噸）計擊沈七隻大破一隻

二、船舶（擊沈）二十七隻（約有十八萬噸）（大破）二十三隻（約有十二萬噸）計擊沈與破共有五十隻（約有三十萬噸以上）

三、飛機擊墜　一一六架　地上擊破　四架　計　一二〇架

四、陸上施設、飛機庫　三處　修理工場　一處　及其他重要施設數處、

以上即爲此次之赫赫大戰果、今反觀之、焦燥敗戰之英國於錫蘭島可倫坡及得林哥馬里後之印度洋基地、遂分密於香港新嘉坡之英國、依恃最回想勢可以想像矣、大英帝國如何拚命挽戰果、然缺乏計畫之決意、盲目作戰、英帝國之東亞印度洋方面之帝國艦艇、企圖予以勇猛之反擊、其出動、既對日軍確保安達曼諸島及印度洋方面之帝國艦艇、哈密斯話、乃爲英帝國海軍最初所建造之航空母艦也、因此、反被帝國海軍所擊沈、彼等如何杜絕及防守海上運輸線之巡洋艦五隻、飛機一百廿架、於是敵之困憊、頗呈狼狽、實不堪想像也、曾制七海權之英帝國之强烈、乃擊有各洋歸接之英海軍、然於今日、英帝國艦隊、屢於一端沈沒、彼等如何杜絕英帝國之崩潰、及印度洋上所遭受之敗北、祇有徒唱大英帝國之輸歐無他也、反之日本帝國海軍、五日間僅損失飛機十五架、至於所有之艦艇、毫無損傷、洵爲讚歎不已驚奇的大戰果也、因此老爺英國、即不得涉及大東亞海、其以前彼等於印度洋上横行之魔態、盡呈雲散煙飛、化爲子虛矣、思及猛追弗息屢奏戰果之日本帝國海軍之威力、確對於四億印度民衆、予有莫大之影響、又對於大東亞建設上、亦寄有至大之影響、

遭敵攻擊機体破損 幾圖自炸竟慶脫險
遠山中尉炸菲島生還奇蹟

【菲島○○基地九日電】被敵高射砲彈擊中胴體、因而曾幾度決以自爆之下、卒得勃興操縱機生還、實堪稱謂一奇蹟之陸鷲矣、事在三月廿五日、當爆擊菲島○○以第二編隊長機而參加之遠山安中尉、（舘山市）且野太一准尉（福岡縣）市岡曹長（長野縣）成田伊三松曹長（秋田縣）梅村鐵次郎軍曹（岐阜縣）中村秀忠軍曹（愛知縣）等搭乘勇躍向○○基地出動、第一編隊機相繼爆擊進入菲島○○上空、當敵軍砲火激烈之下、該機乃被包圍於彈幕之中、於此彈復一彈之中該機悠然以敵兵舍、敵石油庫投擲必中彈、致敵石油庫中彈起火、黑煙冲天、當此之際、忽有敵彈擊中遠山機之胴体、轟然一聲炸裂射手席、市岡曹長即死、第二射手成田曹長中破彈片而昏倒、一時機內着火、且燃料庫亦爲之破裂一部、於此僅具半分胴体之遠山機、危在難有歸還基地之勢、此時之遠山中尉與且野准尉死握操縱棒、高勝數度下降數度已幾次決意自爆、當此決意自爆之刻亦因同僚激勵遠山中尉與且野准尉乃拚全力向基地操縱、過馬尼剌灣、見水田遠山機乃知已到抵○○基地之上空、如斯乃「成功矣」一聲遠山機降突落基地沙灘之上、昇降舵之操縱索亦因而折斷、如此危機一髮之歸來基地之經過、自部隊長以下之同僚等均莫感泣如此之奇蹟矣、

美輸送船兩隻 圖脫被捕

【巴坦前線十一日電】今美菲島軍之運命、已完全化爲風前之燭、彼乘八日夜之黑夜、企由巴坦半島馬里實斯港克列西德爾島脫出之三隻敵大型輸送船、當其濟過日本海軍封鎖網時出動之日本艦艇、乃向展開搭載砲之砲門、反擊之下、對逃走之敵輸送船立即急追、拿捕其二隻、其餘一隻、得克列西德爾島之掩護射擊、幸免於危、而從巴坦半島脫出之島內、至於所拿捕之兩隻、均爲五千噸級之美國籍大型輸送船、故將滿載家族已逃走之一隻、載有美菲島軍司令官溫賴特少將以下幕僚、蓋馬克薩之後塵、亦爲思向澳洲遁走者云、

美都飽受虛驚
華盛頓發空襲警報

【里斯本十日電】據當地德國方面接電云、十日美國首都華盛頓全市發出燈管空襲警報、經過三十六分後、始行解除、按華盛頓之空襲警報、此爲第二次云、

婆羅洲 設最高司令官
前田中將任指揮官

【東京十一日電】日本陸軍對於前所佔領之北部婆羅洲方面、爲統帥陸軍部隊並統治佔領地計、此次新置北部婆羅洲陸軍最高司令部、現補侯爵前田利爲中將爲其指揮官、十一日大本營發表如左、

此次新在北部婆羅洲方面、設置陸軍最高司令部、其最高指揮官、銀補爲陸軍中將侯爵前田利爲、（見圖）

印度忍辱屈服？
傳妥協案已告成立

【里斯本九日電】以美國特使詹森繼續拚命之努力之英國對印度各派懷柔、已漸奏功、據九日深夜新德里之當報謂、英印交涉已妥協成立僅於細目尚待商議、克里普斯亦預定於十日或十一日正式發表妥結、據此則已達於即時組織包羅印度各派之國民政府之階段但關于印度之自治之地位仍被擱於戰後決定、國防權委讓亦僅限印度側確保防衛相之交持作戰之實權則當由英軍司令官保留者云、

議席不歡而散 阿扎特離新市

【里斯本十日電】據路透通信新德里電稱、參集新德里之國民會議派議長阿扎特以下各運用委員會委員、因英印交涉不調、已於十一日離去該市、僅尼赫魯似尚留數日間、與詹森美國特使、克里普斯英國特使進行協議

論說

巴坦半島將陷落（壽）

日軍前既將馬尼拉及呂宋島佔領。則所謂巴坦半島者。已在掌握中矣。知該半島衛護台灣及新南羣島。易於控制。美國謀於其地設防負嵎。何異虎兕在柙。窮利其爪。魚游釜底。枉費其謀。故當時日軍於攻下馬尼拉及呂宋島之後。即轉其馬首。向西南羣進。分攻馬來。新嘉坡。婆羅洲。爪哇。緬甸諸要塞。良以緩急不同。兵行貴速。自不得不略後末節。直搗其吭。今此諸要鑑。既已次第底定。南洋天地。泰半於日章旗照耀之下。復其明朗。則彼孤懸於菲島一端之巴坦半島。已等於重圍被困之境下。四面楚歌。此時日軍於咸捷奏凱之餘。返轡攻略該地。自然易於拾芥。故於神武天皇祭之佳節爲期。對該地美菲軍開始總攻擊。僅經一週之短時間。迭佔拉摩。里麥諸要衝。立使美菲軍狼狽潰散。即素日大言不慚之羅斯福。九日對記者團亦承認「巴坦半島受日軍包圍制壓。不但援路被遮斷。關於被困美軍之脫逃。亦完全絕望矣」。故知該半島之陷落。即此數日中事。一俟該半島陷落後。菲島即無美軍立足餘地。關島及威克島。又早被日軍佔領。預想美軍此後唯一之出路。只有退守夏威夷而已。

美軍如退守夏威夷。則彼多年侵略東亞在南洋所攫得之資源及根據地。即告完全破產。此後如野心不死。只能採取遊擊戰術。搖旗吶喊。虛張聲勢。日覩英蔣之絕援自滅。恐亦無能爲力矣。其實此役美國本身之危機。較諸英蔣。亦相當增大。第一。美國民衆在已往因得天獨厚。物質享受既極優裕。自由主義尤深入人心。以故驕奢放縱。無所不用其極。今一旦失去南洋寶庫。物質來源告匱。國內石油橡皮等原料。業已大感缺乏。限制使用。同時。關於軍需工業。因年來援英援蔣及積極擴充戰備關係。大量製造。資材既感窮乏。勞力尤爲疲憊。預想此後。勞動階級者。必不堪物質壓迫而羣起反戰。智識階級者。現已迭起罷工風潮。將來物資交困。必釀演激烈。不可紀極。其國內之騷動混亂。可[illegible]。第二。美國東洋艦隊。經此次大東亞戰爭。幾[illegible]。補充重建。非俟二年以後不爲功。目下雖欲守[illegible]。亦苦於艦艇不足。以故德國潛水艦攻於東西。神出鬼沒。大事攻擊。在桑港及紐約上空。更發現怪飛機。使其本土之上。日受威脅。大有風聲鶴唳草木皆兵之勢。倘如此拖延下去。强敵壓境。府庫日虛。其不速取滅亡者幾希。塲美美國。素以軍備充實物資豐富豪於世。今不旋踵間。竟以軍備不足物資涸竭而陷於日暮途窮之境。天道好還。多驕必敗。其亦知所警惕懺悔也耶。

論世界的動態（九）
解冰期後德軍反攻正其時
英美謠傳使蘇亦陷入困窘

齋藤少佐講演
在鐵嶺市聯 陳述

日蘇關係 宜先其順序、講解德蘇關係及英蘇關係、較爲易解、德蘇戰、始於去年六月廿二日、因德軍之猛攻急襲、莫斯科之陷落、亦曾僅爲時間之問題、但因大東亞戰之勃發、德國乃發表對蘇停止進攻、其後自一月至二月間、德軍退至予定整理戰線之線上、使部隊作冬季休養、但蘇軍則擧行冬季作戰、以騎兵爲主體、攻德機械軍之弱點、以致德軍不得不退至予定以後之線上、並據三三中立國之外電消息、撤回卅萬或卅萬之軍隊、且又以新編成之軍隊對德擧行反擊作戰、

又去年戰鬥中止、以前之兩方損失兵力、雖各有發表、但據第三國方面之外電報稱、德方實爲一五〇萬、蘇聯實爲六〇〇萬、此數[illegible]

但若以公平眼光評之、則蘇聯[illegible]似較確實、又據云、最近德方爲準備春季作戰、在後方另集結三〇〇萬之軍隊、蘇聯亦自極東各軍選拔精兵、以備德軍之攻擊

蘇聯 向爲[illegible]之穀倉之烏克蘭[illegible]飛行機、戰車、及其他之軍需工場地帶、並[illegible]地區、已爲德軍之所佔領、則戰力恢復上、至爲困難、今歸喪失、實於食糧之資源上、將感受決大之痛苦、現於莫斯科附近之氣候、乃零下十度至十五度、如過解冰後、即泥濘異常、車馬之通行、亦將陷於困難、德軍之反攻、無論於平原或嶺山均得發揮其機械化部隊之特性、據外電報聞、當在五月以後云

蘇聯所急需之武器、由以上之現狀言之、則爲求自英美之戰車及飛機、而且損害頗鉅、英美亦欲使蘇聯戰之長期化、以資利變、方之兵力、既使德不得後攻英美、且少量援助蘇聯、以勿使德之敗北、

今英美於遠東方面則極力懇使蘇聯參加作戰、以謀於北方與日本作戰、以謀中央進攻路線、而早行第三次之進攻、皆遭失敗、南方進攻路、則以澳洲已若風前之燭矣、所餘之北方進攻路、則必自加拿大、阿拉斯加及阿留地亞等、方面另選進路、蓋必由蘇聯爲此者也、然吾等毋忽視、蘇聯爲遠東軍之令備戰力、如蘇聯受英美之策動、於遠東不利於日本時、則於大東亞戰爭之同時、抑或將開往南方、以助作戰之關東軍、更靜默以待、不減一兵、果行日本式訓練、況且南方作戰節節進展、士氣亦爲之高昂、而新設之滿洲國軍、亦決不坐視、盡爲蘇聯所深察者也、英美及重慶急欲日蘇開戰、即利用以前之駐蘇日本大使更迭、及張謂恩大使訪日向世間放送謂日蘇間已迫紛爭

三月二十日於奎比謝夫、曾由建川日本大使與東新外務人民委員代理間、簽訂日蘇間第七回漁業條約效力延長之議定書、對此英美重慶亦無甚可言、今蘇聯與日本間成立中立條約、因英美之頻施謠傳日蘇之危機、蘇聯亦頗感着困萬狀、余則擬謂蘇聯將此簽訂漁業條約之暫定延長機會、以處理日蘇間如許未解決之懸案、而極力避免戰事及遠東之同時作戰、實爲良策也、以上曾述及美國之北方進攻路、似與滿洲有直接重大之關係、故再進數言

距今七十四年前、當時之國務卿究要得氏曾以七百五十萬美金、向俄國買得阿拉斯加一地、美國即以七千五百萬美金、於此地設立軍事建設、其主要之根據地爲「達奇哈瓦」、自前年即下設然路入命令、敕令北太平洋艦隊之海空軍之根據地、方積設中着建設之完成、尚須相當之日期、其東方八〇〇公里之『科加克』已自三年始、以總工費五〇〇萬金於『阿拉斯加』水域建設最大潛水艦基地

化膿性尿路疾患
光輝於歷史
最短期治療劑
塩野牌 脫爾淫淋片
「脫爾淫淋」片內服之 則急性淋症之不快症狀 得以鎭痛 停頓 同時其强烈之深達力 對於慢性及再發症迅速緩除患者自覺的痛苦 能達治療及預防淋症之目的 又爲一般化膿性疾患所賞用
【專治】急性及慢性淋疾 膀胱炎・腎盂炎 扁桃腺炎・中耳炎 婦人科泌尿器疾患
【包裝】三〇片 一〇〇片 三〇〇片
製造 塩野義商店 大阪市東區道修町三丁目
塩野義製藥品株式會社 奉天市敷島區協和街
ST—Y4

忠勇牌靴油
保革 防水
新藤洋行 奉天 東京 大阪 天津 京城

去疲勞・健胃腸・增營養
高單位維他命B_1劑
維他命B_1的含量約爲啤酒酵母製劑的十倍
强力米太寶靈片
（强力メタボリン錠）
對於肺結核 肋膜炎・神經痛・胃腸病等疾患、得藉本劑之大量維他命B_1療法、以達其治療目的。
【包裝】100片 300片
各大藥房均有經售
武田
2—26

青年自興運動

奉天省市分別展開

市公署分會已舉行懇談會

協和會市公署分會、爲昂揚臨時体制下國民精神團結強化起見、於月之十一日午后一時、假市署二階正廳、舉開青年自興懇談會、參加者計爲鄭市長、多田副市長、諸處處長、科長、各科事務員、職員等百數十名蒞席、下午堂舉行、首由今西調查股長致開會之辭、全体向日滿兩國旗敬禮、建國忠靈廟遙拜、萬方遙拜、帝宮遙拜、默禱後、由倉橋分會長致辭、長推薦之後、常事分別提出議案、待整理後、在座之各青年代表自己姓名介紹、一懇終時、乃行誠摯坦白關於發綏整理之議案懇談矣、場中滿佈熱烈情緒、頗極一時之盛云、（圖即懇談會）

繼十一日懇談會之後、於十二日（星期日）午后一時、在大和區森町紀念會舘舉開自興大會之青年家族慰安演藝會、項目繁多、不及備載、然預料展期之盛況、必定空前云、

奉天省協和會本部、亦定於月之十二日午前十時、假省本部禮堂、舉行自興大會、市署亦有多數代表出席、盛況可知云、

員長＝小林鎮三、長谷川長治、△常務委員＝于晴軒、倉橋泰彥、渥美洋、小林專一、大塚忠夫、翟克文、高世儀、小島榮太郎、山川房夫、加藤治雄、閣少三、康原一男、吉野福一、關橋敏夫、片岡惠三、高垣信郎、大島蘇一、周文英、松永芳久、中村義明、越本賢三、上田丹一、曾主堂、陳子和、田中隣太郎、市川宗助、東鄉勇、陳慧材、瑩甸奎、服部齊一郎、牧六茂、伊藤英雄、藤井寄與治、△委員＝小山貞剛、張斗綱、建部幸壽、吉田銀次郎、徐鐘璋、許淵瀾、大間原崇美、推名義雄、三村茂友、柏菊大郎、西尾一五郎、森直三郎、崔翰庭、徐景康、王鹽文、藏營展、松本豐三、菊池貞二、城座良西、香積見、根本富士雄、實來之聽、上片平直輔、牛塚安彥、小林雙知、染川謙四郎、山本盛正、日塔治郎、渡邊柳一郎、鈴木輝之、伊藤竹次郎、京口謙一郎、宇智敏二、大島幾一、丁廣文、李樹中、湯富春、赫連周、劉傑民、王召棠、祖蔭柏、山內信、山中岩次郎、

第三回優良兒童表彰式

定於十五日舉行 訪問各機關後並赴南滿見學

民生部爲由全滿滿系兒童內、選彰智德兼備最優良小國民起見、擬定實行全國優良學童審查表彰、在前年慶祝二千六百年時、曾由民生部舉行第一回全國優良學童審查表彰、此次乃爲第三次、予定十三日午前十時在民生部招集各省及新京特別市代表學童男女四十名、實施審查之後、決定全國第一位男女各一名、此外尙選出數名優良學童、並予定於十五日午前十時、假協和會舘、舉行表彰式、右之優良學童及省代表學童出席十五日表彰式後、於十六日午前、分別實施訪問軍司令官、國務總理、治安部大臣、總務廳長、德意公使館、中華民國大使舘等處、以養陳述慶祝十週年之意義、此等優良學童、預定於十七日午前九時、由新京乘急行車赴奉天、大連、旅順、熊岳城見學、二十一日由大連之滿關驛、二十一會、二十三日午後八時十五分歸京云、

根絕密種罌粟

決取重點主義

奉天省內罌粟之密秘栽培者、雖於建國後十年之今日、倘有一部地方、仍然照舊、殊屬遺憾、省康德八年度之檢舉件數、仍舊相當多數、而栽培面積亦相當廣汎、所幸取締機關之活動得當、是以至今則成績顯然、茲者、爲企此項犯罪之根絕並取締徹底計、更命各市縣姿爲預防、並採取重點主義、至其取締方法、則已決定如下、

一、於四月中、發行大標密作防止之週知佈告、

二、由各街村長及其他、向一般人民將禁令週知之、

三、發芽期及開花期嚴加搜索、

四、對違犯者徹底搜查、不得稍有寬容、

王先生身老入花叢

空度良宵傷財惹氣

落花有意 流水無情

王先生

不惑之年的老作家、王先生好學、多讀、對聊齋章回小說、尤爲嗜好、常讀紅樓夢、自命爲賈寶玉、所以王先生常引爲遺憾、大有不遇知己、則不足一吐之感、

王先生

家新民胡名章甫、老屯、終年在鄉、進城時少有、機會來了、他的大女孩子在下月出閣、王先生爲代女製嫁妝、在日前來奉、王先生在進城有點目迷五色、看看繁華的都市、不禁異味油然而生、他是九日到奉、住在大西關天德客棧、一時興之所至、在十日晚上、作北里之遊、到北市場宜春里紅寶堂、可巧有個妓女叫

花黛玉

人頭不錯、瘦骨珊珊、老王不禁大樂、不料多年積情人在肚腸、雖不姓林而妙年麗人、黛玉名姓相關、當時拖胸搖肚走入房去、黛玉一看趨氣足的屯老二、以爲不會有什麼油水、於是代客不理、一會出屋、又去照顧別客、老王別看人趕不起、他知道黛玉瞧他不起、可是知道姐兒愛俏、鴇兒愛鈔、國幣一定能行、於是由腰中掏出代女粧嫁裝的五百六十元、大票在黛玉面前一晃、花黛玉進屋一看、

他有錢

花花綠綠、一大把國幣、在一張張的點數、她明白了、於是搖身一變、變成狐狸般的媚態、她說、幹嗎？老是在點錢、怕丟了嗎？這兒又不是賓局、怕人要搶您的錢嗎？老王淡然的一笑、說我人雖老、錢大大有、怎麼樣、今晚可以住在這兒嗎？黛玉雖看不上老的人、却看中了老王的錢、於是再一變、笑迷迷的、像拙股子糖、坐在老王的懷裡、大

上洋勁

老王感到意外收穫、於是以十圓代價、作了入幕之賓、不過黛玉是誠心抓他老紺、已經另外留有別客、當在時鐘十二下、減燭留髡的時候、他自命比有點兒勢力、能够銷魂的時候、黛玉說到不起、我今天肚子疼、好朋友何必在這一時說到開身睡去、老王一看不禁長吁一口氣、也就

不成功

合衣而臥、一覺醒來、發覺黛玉失踪、他不禁懷疑、一小時後、黛玉歸來、老王火兒了說我十大塊白化算怎麼回事、贼掌櫃、找茶壺、口角起來、在十一日早七點多、打到北市場派出所、老王說良宵空過、要求返還十元、黛玉說沒有的事、他冤了、老王自認倒霉、在臨行時、他說別矣黛玉我老王再也不來了、

刷新治安警察

向國內派遣調查班

治安部警務司前曾招開全國警務廳長會議、明示政府不動之方策、同時并聽取地方側之毫無忌憚之意見、并狀況報告、實行協議懇談、以期相負完遂決戰下全責之警察使命、今更決以建國十週年爲機、仔細研討自創建以來之警務運營上之推續、加以反省洞察、樹立確固不動之非常警察體制、因組織警政實態調查班、派遣於全滿各地、已向錦州省派遣參理事官以下九名組成調查班、刻正竭力調查現地事情、此調查班乃爲把握全滿各地之警察行政之實態、謀中央地方之一体化、而期有效之現地指導之派兵者、俟對全滿各地派遣完畢、即對立治安警察之刷新強化、頗堪期待云、

商工會後任役員

現正銓衡中

奉天省下商工公會會長、副會長常務理事之一部及參事全員、因以三月三十日任期滿了、關於後任選衡、職員決定由省長直接選衡、參事決經以省長爲委員長之選衡委員會決定、滿了后之役員向奉天、海城、遼陽、本溪湖、鞍山、鐵嶺、撫順、法庫、開原、新民各商工公會就職、後任役員、將於四月二十日前、由當該市縣長向省長申請云、

奉市儲蓄運動

以一億爲目標

實踐委會人選已決定

奉天市爲決遂體制一翼計、決以一億貯蓄爲目標、展開大貯蓄運動、十日在協和會市本部委員會、已告決定、而近期迅速結成奉天市國民貯蓄實踐委員會、內定人選如次、△委員長＝多田晃△副委

兒童報國號兵器命名式

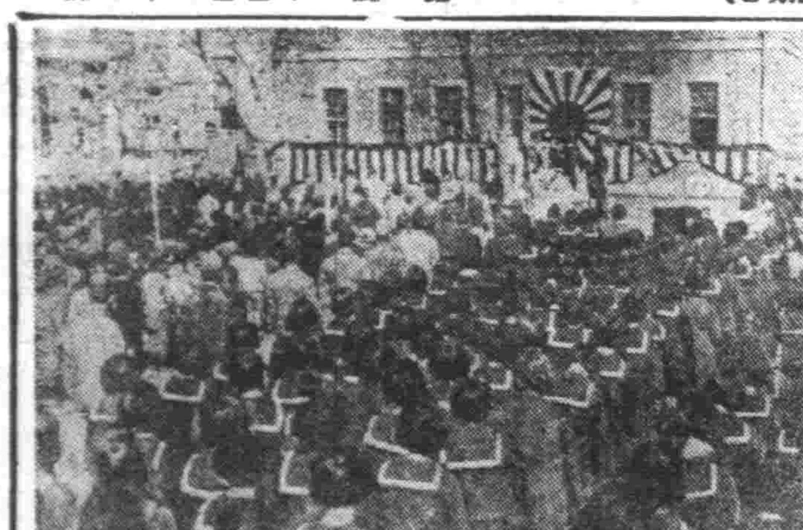

【新京電】全國日系初中等學校兒童生徒職員、因盡赤誠、以報國號兵器（九九式短二號送信器一臺）獻納於海軍、已於十日午後三時、在新京商業學校校庭、由海軍代理松永海軍武官臨席、野寺中佐任委員長、並有關東局新京市內初中等學校兒童生徒職員代表者等三千名列席、於是嚴修神式、由松永武官命名爲「報國第二十號在滿日系學校號」其後並致謝詞、以爲感謝云、（圖即獻納式）

棉花會社創立紀念

表彰優秀社員

滿洲棉花株式會社、十一日逢該社創立第八周年紀念日、因於是日午前十時、在奉天市興亞會舘舉行八週年紀念式典、并使全社員打成一片、舉行滿棉滿國會結成式、表彰優良社員六十一名、表彰中滿系者如次、△本社、盧心義、何立中、△新京、司靖賓△遼陽、陳世傑△遼中王成德、陳永治、苗週春、謝景山、△康平、魏賀文、于慕羽△海城、姚鳳洲△蓋平、賈春生、于有春、劉廣禮、△新立屯、王久、陳寶金、△大虎山、張殿徵、王士兗、△錦縣、郭淸文、趙慶祥、朱永增、△瀋陽子王廣連、曲建甦、△合安、賈全武、丁汝獻、劉東晨、霍雲崎、△錦縣、張明哲、△錦西、趙岐、△遼縣、馬玉武、劉鰻策、畢德元、張振民、△朝陽、姜致中、△凌源、張煥沈、姚鳳鳴、△承德、周慶珍、侯俊傑、

滿洲航空會社

函請設置小學

奉天滿洲航空株式會社、爲期促進會社工人子弟之便於就學計、業函請市署教育當局、酌情設法維持、在該會社之近隣、樹立學校、愛航空會社附近、因位城廓稍遠之故、向無學校之設、是以會社方面職員工徒之子弟、殊有關於農學之嫌、會社當局鑑於此點、決致力突破此項困難、乃將會社側建築之屋宇一所、充爲學校之課室、並商請市署教育科認情承認、擬請教師維持二百餘將來於農學之兒童、致於教師方面、倘不便於城鄉往返之行者、由會社供給宿舍、以期臻善、市署側關於此項請求、適在斟酌的研討中云

瀋陽結成愛勞會

瀋陽縣公署、爲強化勞働者福祉設施及今後勞務工待遇改善、乃於縣公署成立愛勞會、以副縣長北原氏爲會長、同時劃一街卌九村、亦成立愛勞分會、各街村長爲分會長、關於會費、由地畝項下支出、刻在計劃中、不日可實現云、

在奉英美外交官員

將赴東京準備交換

在奉英國領事官員、基於交戰國間之外交官交換撤退之規定、大体予定十四日前後出發、先赴東京、而包含於此次交換外交官中之在奉敵國領事館員、有美國側之克林茲總領事、約翰漢聞領事、廣伊士書記生、英國側窩爾得總領事夫妻、齊克領事外書記生一名、計七名云、

國民訓

起草委員會舉行最後協議

爲迎第二建國期、國民之寫右銘、將以五月二日之宣詔記念日爲期而發表意義深遠之建國十週年國民訓第五回起草委員會十日午后二時起、於國務院第一會議室開催、由委員長松木總務廳長、星子人事處長、王務典事務局長、鈴田弘報處長、作田建大副總長、寺大參議府秘書處長、王統計處長、武藤弘報處長、總務廳職員代表等、推行起草委員會之最終協議、決定本文大與五條內容整備、漸移至本委員會矣、而更將在十四日、依佐藤氏外數名專門委員、預定重行字句之推敲云、

慶祝建國十週年

市方舉開幹事會

奉市於十一日午前十時、舉行建國十週年慶祝幹事會、關於各種式典、事業豫算六十萬圓之實行豫算、相互討論云、

慶祝獻金大演劇

富連成班願盡義務

協和會市本部及滿洲演藝協會主辦之慶祝建國十週年獻金大劇演、自上月末自新京而吉林、而哈爾濱、皆受社會歡迎、收得預期以上之成果、茲者奉天方面、已決定本月十七日起三日、假北市場中央大戲院舉辦、該院目下之上演中富連成文興社主宋文起氏、以爲此項盛舉、凡我國民、理應一致贊助、表示率領全班辦方面、一百餘名、完全盡義務三天、以示演藝報國之衷、滿藝側對此除由富年課長當面申謝外、寸將來並爲之請求感謝彰狀、藉以表彰其見義勇爲之盛意、又此項演劇、除富連成班外、並有新京名票賈普智及名伶王文娟等聯合上演新編之舊劇、劇情新頴、穿插緊湊、爲我國不可多得之佳作、至於票價則異常低廉、收入盈餘、充爲慰問軍警獻金之用、贊助義舉者、不可不以先覩爲快云、

旅客原係毒販

被警識破逮捕

瀋警署司法刑事嚴鎭、唐澤應、於月之十日午後八時許、執行搜查勤務中、行至大南街一段二二六號、盛興旅館內適有旅客名夷川政維者（二十一歲）屬籍朝鮮、正用紙分包海洛英、而擬帶往他處刑事等遂立時將其逮捕、並搜出嗎啡、海洛英等千餘、遂即帶獲歸署、嚴重訊問下、伊供稱係一久以販賣毒物者、得其以往之犯罪並有無同夥犯人、警方正詳問中云、

小郵差竊滙票

事機洩露身入囹圄

綏延淘者、年廿歲、籍係瀋陽縣河南村西楊角灣人、氏曾在本市瀋陽郵政局、充當郵差、於客歲九月間自動辭職、歸還原籍、詎知當伊任差之時、因年青缺乏定性、被誘惑入歧途、時以冶遊者賭客邊寂寞、久之、入而抵出、乃混淆良心、暗中折竊應送双掛號、信件不下數十封、竊得之小滙票約廿張、共計偵領國幣千元以上、因恐日久事露、乃設策隱匿、自爲得計、豈知當其退職之後、郵政局側得到失信報告者頗多、經該方偵查之下、判明決爲綏某所爲、因之通絡轄島署司法當局、請爲逮捕、司法系刑事張育民等、根據綫索、首至本市小南街三段二三三號綏之胞兄家緝犯、因綏延淘適在原籍、於日前刑事張育民等赴瀋陽縣家緝犯、當被弋獲、拘押至署、經訊之後、供認不諱、現在飽嘗鐵窗風味云、

奉市糧穀配給會社

舉開發起人會

確保糧穀與剷除私售、因此急欲設立之奉天市糧穀配給株式會社、於十一日令、得設立之許可、故於十二日午後一時、假千代田通智易會議內創立事務所、招開發起人會、附議創立總會招集日、及提案事項等、至於會社資本金五百萬圓（半額繳納）雖依業者之出資、但其比率、批發業者爲二百二十五萬圓、零賣爲二百七十五萬圓、零賣業者出資中、倘含有市出資五十五萬圓云、

日系警官異動

奉市轉出者

伴隨省警務廳之日系警官異動、市警務局內兩股長、亦行轉出計有在奉任事警務生活多年而富有機務功績之衛生科衛生股長河原五郎警佐、（轉任東安省）外、司法科之司法股長中平義雄警佐中平氏係客年秋季由中央轉來者、初任朝日署司法主任、功績入局內、對市內犯罪防犯上、頗多樹、今次與河原氏同調與興安省動、局內一般同寅對兩股長之轉出、咸表依依云、

劉松亭家被偷

瀋警區一德街四段二號、劉松亭、卅五歲、係一商人、於十日夜間、家人入睡中、有賊侵入、將洋服三套、皮鞋一双竊走、共值時價五百元之譜、翌晨發覺、忙向該管派出所報告云、

回教青年

入北大營受訓

本市大和區雪見町奉天回教文化學院、鑑於滿洲國青年有防備北邊之重大義務、且應體驗東亞共榮圈確立及軍務之實際、以備將來、所以擬定由四月二十日至五月三日、五三、四年生五十名、入北大營第一軍管區部隊、實行二週間實習教練、該期間在營內居住、禁止外出、受基本軍事教練云、

國債行市

債名	百圓價	包括經過利子
一次四厘公債	[illegible]	[illegible]
二次〃	[illegible]	[illegible]
三次〃	[illegible]	[illegible]
五次〃	[illegible]	[illegible]
六次〃	[illegible]	[illegible]
九次〃	[illegible]	[illegible]
十次〃	[illegible]	[illegible]
十一次〃	[illegible]	[illegible]
十二次〃	[illegible]	[illegible]
十三次〃	[illegible]	[illegible]
十四次〃	[illegible]	[illegible]
十五次〃	[illegible]	[illegible]
十六次〃	[illegible]	[illegible]
十七次〃	[illegible]	[illegible]
十八次〃	[illegible]	[illegible]
十九次〃	[illegible]	[illegible]

奉天賽馬 春第一次期 四月 三日 四日 五日 六日 十一日 十二日 十八日 十九日 二十日 每日午前十一時開始 勝馬投票券一圓券五角 場所 砂山

金城 有聲電影院 五斗居胡同 藝華出品古裝香艷歷史巨片 王寶釧 張翠紅 李英 主演 九日至十三日 下期 新考貝 新隱身術

光明 電影院 勸業商場內 電(四)二一八八 科學探案神出鬼沒 陳查禮歸國第二案 大破隱身盜 徐莘園 龔秋霞 主演 （完全新版） 四月九日 十日 十一日 十二日 十三日

雲閣 電影院 北市場 電(二)五三五九 今天 十日 十一日 十二日 三天 明星公司出品 風流冤魂 路明 王吉亭 主演 「奈何天」

天光 電影院 大西關五斗居 電(二)三二七八 國華公司出品全部有聲文藝巨片 周璇 唐伯虎 白雲 主演 十日 十一日 十二日 十三日 同時加映新聞

亞洲 電影院 小西關電車路 電(二)三七九一 新婚記 滿映協會宣示勵行國策保精神的新型趣片 白玫 劉恩甲 周凋 主演 ※演期※ 九日 十日 十一日 十二日 下期 上海新片

光陸 CAPITOL THEATRE 城內中街路南 電(四)三六三三 新婚記 滿映協會宣示勵行國策保精神的新型趣片 白玫 劉恩甲 周凋 主演 九日 十日 十一日 十二日 下期 上海新片

國際劇場 GEKIJOO 南市場 今天 南市場貢獻 上海新片 雨夜槍聲 周曼華 尤光照 龔稼農 主演 加演滿映新聞 優待券本日有效 下期預告新片 公演日期 十日 十一日 十二日 十三日 十四日 十五日 十六日 金星影業公司出品 有聲偵探驚險恐怖鉅片 電話(二)一六二一番

王氏理肺安寧丸 主治各期肺病咳嗽 此藥專治 男婦老幼 各期肺病 肺癆肺癰 大口吐血 哮喘氣急 痰中帶血 百日咳嗽 鄧火侵肺 呼吸氣短 肋膜疼痛 新舊乾嗆 飲食無味 骨蒸虛弱 或吐白沫 痰喘咳嗽 婦女經閉 諸般癆症 每封定價六元外埠函購可用小匯兌寄郵票加郵費四角寄下如要說明書須郵票六分 奉天市小西邊門外市署南老爺廟院內 總經售處林軒醫室

立本大旅社 客室寬潤 清潔衛生 招待慇勤 安全舒適 西式臉盆 電灯電扇 溫涼水道 電鈴暖氣 大連西廣場 新大街南首 電話(二)五三一七 二三〇六

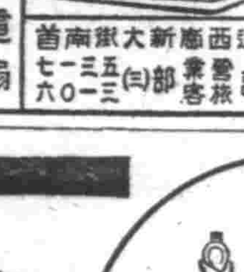

先看貨後付錢 百聞不如一見、千見不如一使 當此郵政局停止辦理代金引換之期中特採用先付物品再付款之方法以昭信用而各界君子絕對安心隨便函購可也良品廉價自無相懊之慮故不問現款先行寄貨信用無敵何待說明（附送兩個筆頭） 飛龍牌一支 特價七圓 花桿六圓 黑桿四圓 歐亞洋行

中央大戲院 文興社富連成小科班 早 連環 鐵公鷄 全部 甘露寺 三本 歐陽德說明書 三本怪俠 怪俠歐陽德

補腎益智健腦 資腦 特長 金勃生藥房 十治

慈惠內科 義乃項工博士醫學 電線外線紫外線短波超短波透視X線光線 完備室病究研實驗化 奉天大西關土城里 電話2 7096 7100 事務室 病室

英男兒萌 男性荷爾蒙 （主治） 初老期（即四五十歲左右之人）之頭痛・頭重・睡眠不良・眼睛疲勞・全身疲乏・生殖器性神經衰弱・作業能率低下等。 本劑有片劑及注射劑兩種 各大藥房均有經售 總發行 滿洲武田藥品株式會社

外用 性美膏 桃夢 木村商行

痔瘡藥 化痔龍散 張三多堂

老篤眼藥 不痛不麻

パピリオクレーム 拍必麗雪花膏 三種雪花膏 A用普通乾性雪花膏者用（男子用亦可） B寒季粗糙性肌膚者用 O塗於白粉下能使化粧持久 百貨店著名商店均售、樣本附郵票四分即寄 東京市麻布區本町村、伊東化學研究所

為昂揚國民勤勞奉仕精神 濱省奉仕隊即將結成

【哈爾濱】當此春光明媚之大東亞戰爭的非常時局下、為昂揚國民勤勞奉仕精神、並確立勤勞奉仕制度起見、協和青少年團濱江省統監部特計劃以管下十八市縣旗青少年團員、動員結成濱江省勤勞奉仕隊、實施勤勞奉仕作業、現已飭各市縣旗統監部、選擇青少年團員之中堅份子、共計若干名、定於本月十五日在哈爾濱市集結、並於同日午前九時、在哈爾濱神社境內、盛大舉行濱江省勤勞奉仕隊創出式（結成式）於結成式典終了後、更於濱江省公署門前、由于省長閱下、舉行閱兵分列式、然後呈送前往現地勤勞作業之途、茲將結成式典之順序誌左、

一、開式之詞
二、修祓
三、日滿國旗揭揚並合唱日滿國歌
四、建國神廟遙拜
五、宮城遙拜
六、帝宮遙拜
七、祝詞奏上
八、國本奠定詔書奉讀
九、省長訓詞
十、次長訓詞
十一、總隊長訓詞（劉民生總長、
十二、本部長訓詞（副本部長代理）
十三、民生部大臣訓詞
十四、中央本部長訓詞
十五、哈爾濱建設事務所長致詞
十六、都入隊式（總隊長及哈爾濱鐵道建設事務所長）
十七、玉串奉奠
十八、祝詞1、關東軍參謀長2、第四軍管區司令官 鐵道局長
十九、大日本帝國萬歲
二十、大滿洲帝國萬歲
廿一、閉式之詞
廿二、閱兵（軍站街）
廿三、分列式（省公署前）

詔書奉戴日 各行事嚴肅舉行

【錦州】當此大東亞聖戰之下、恭逢第四次詔書奉戴日、錦州市各機關、各團體、開催詔書奉戴式、並參拜神社、新願皇軍武運長久、當日各組開催聖戰誌後援會、市民意氣昂揚、並發揚報國精神各種行事實踐云、

市民救護訓練

【撫順】在戰時体制下、為使都市防衛強化、在撫順市以滿系市民為中核、由滿系各區長、義勇奉公隊區隊長、班長並在各區選拔員、國保組織各班長、並滿赤、國婦會員幹部、國民高等學校、女子國民高等學校、優級學校職員學生於分別地域內、由十二日起至十四日三日間、在女子國高學校、十五日在中央優級學校、由軍管區某某派遣員、實施市民救護訓練云、

廣瀨庶務科長 連絡建築料晉京

【遼陽】伴隨時局之進展、國家之方針、縣方新設經濟勞務二科以來、總合縣感狹小、並本年擬定新設綜合訓練所一處、經費雖已有所出、惟所用材料、尚未籌劃完備、是以縣廣瀨庶務科長親自十日晉京、與關係當局接洽、以期配給云、

司機者停車不慎 鬧機動幾釀大禍

【大連】本月八日午前九時半頃、沿值大詔奉戴日、大連神社禮拜者、紅男綠女、絡繹不絕、大廣場大和旅館後身但馬町處、忽有大字五二七三號代燃貨物汽車、由南向北飛駛而來、因路途行人如織、該司機者驚慌失措、情急之下、直串憲廳町三番地前路側槐樹、越過人道奔大連水道事務所經廳町倉庫、將該處木障擠倒後、方始停住、幸未惹出意外、事後察其原因、乃該司機者駕駛該車、於但馬車待候裝貨中、因車內鬧機器因、驟然活動有以致之云、

展開綠化運動 實施紀念植樹

【璦春】璦春縣公署林務股及營林署、為建國十周年記念事業之一、將以廿日植樹節為中心、對縣下各街村、展開一大綠化運動、並實施記念植樹云、

建築技師考試 發表審查結果

【大連】大連市當局、於三月依照市建築規則、實施考試技術者、已經考畢多日、審查結果、題名金榜者不少、今將各該合格氏名、照誌如左、

△發給合格證書者姓名地址
一級、安樂大三、（大連）
二級、星野恒夫、（大連）
二級下野重盛、（大連）

▲學科考試合格者姓名地址
一級、井木貞七、（大連）
仝、本川俊雄、（鞍山）
仝、昇茂一（大連）
仝、平井尊夫、（大連）
仝年田勳、（大連）
仝、西村宇太郎（大連）

遼陽古蹟 繼續發掘

△東大原田來遼博士

【遼陽】縣史悠久、古蹟豐富、遼陽可代表全滿、爰此、為顯彰文化、研究考古學術、有東京帝大教授原田淑人氏一行四名、再行來遼由四月二十日、至五月十日、於遼陽附近、繼續調查古墳、並由民生部通令市縣公署協助、以利進行云、

一場火警 損失兩千

【撫順】新撫順親仁宮路番外地五一、家具製造業許文珍（二九）處、於七日午後十一時廿分許、突然發生火警、一時煙霧冲天、火勢兇猛、致將一連十二間房屋燃燒、幸其中六間僅燒去其半、計損失約二千餘圓、幸鄉消防隊聞訊急行趕到、爲時不久即行撲滅、否則定行完全焚毀、聞起火原因、推□為走電所致云、

賭場中發生殺人案 局主惜財打死貧漢

搬屍入圖錢後又報官

【大連】原籍山東省海陽縣、現居市內山手町、無業遊民朱寶山年三十八歲、家無妻子、更無恆產、唯依賭博為業、結交賭徒、每日集合賭徒於自家、或利用寺兒溝淺間町橋南側空閑地開設賭局、以便紅利、收入頗多、故雖無業實漢日得巨金、揮霍如土、儼然如富紳、豪橫至極、不意紅運告終、遭人命重案、身入囹圄、有貧人翟姓者、外號翟二、與一般賭徒皆有識、每至懷中金盡、則至該賭局求祈、賭徒等頗厭之、八日晚、翟二又依例求祈至淺間町橋頭時已將暮、嗜賭之苦力等蝟集於賭場、正在興高彩烈、極盛一時中、翟二同朱求祈一飯之資、時朱為賭局之主、一切消費、皆向朱領取、朱以翟二、屢次索金、拒之不去、一時怒從中來、口出不遜、不惟分文未給、且飽以老拳、翟二被打後、以為既未得錢、反受其辱、亦是無名火起、故答以不遜言語、於茲、双方各不相下、演起鬪毆、朱以身為賭局之主、安肯低首於貧漢、在衆人解勸中、乘機以拳打翟之要害處、當時昏倒縣□又擧打足踢、因而將翟幸至死亡時有貧人王雙和者亦求祈於朱、見翟已死、爲得金三圓、為之搬屍、以避仵禍、朱以人命關天、自知法網難逃、情願出金免禍、故即與金三圓、令王送屍於遠處、王得金後、將翟屍送於東山町土窰內、如此一場人命案、雖告完結、但搬屍之王雲和、以爲送屍責任、一旦敗露、又不免受其累、故得金後、次日自首告於當管派出所、意欲脫却連累、以故加害之朱寶山、亦隨之而落法網云、

興奉聯大連支部 十七年預算決定

【大連】關東州興亞奉公聯盟、本月六七兩日間、州廳內務部長室、開本年度預算會社、對於十七年度總支出金廿八萬五千圓案、已行決定、至於十七年度新規事業、結成職域青年聯合織、指導青年、開談經濟指導相談所、並實施興亞祭典等項、關於詳細之預算、近將於本部事務局決定、後由理事會提出討論、待承而實行云、

軍援主事赴省 參加主務講習會

【遼陽】軍人後援會市縣主事末岡武彥、與奧山寬治二氏、偕事務員唐正楨、於本月八日晉省、參加滿洲軍人後援會、奉天省支部、開催九十兩日間主務者講習會、並於會務終了、即行歸任、想遼陽市縣軍人後援會、內部工作將來必有一番改善云、

所長講習會

【義縣】義州警察署長李文斗、於日前招集各分派出所長、開講習會、討論關於戶口之調查、警備道之補修衛生之改善各案件云、

市青訓生 舉行入所式

【遼陽】市青年訓練所、康德九年度第一部第一期生募集四十名銓衡終了、已誌前報、茲定於四月十日午前十時、在市統監部（舊縣署）講堂、舉行入所式、其式次列左、

1、開式之辭2、對國旗行最敬禮3、滿洲國歌齊唱4、向建國神廟遙拜、5、宮城遙拜6、帝宮遙拜7、默禱8、國本奠定詔書捧讀9、經過狀況報告10、所長訓辭11、來賓祝辭12、訓練生宣誓13、對國旗行最敬禮14、閉會之辭

得利寺、在萬家嶺間、滿鐵路線、像一條紫子、穿過山巒之前、農民趕着牛犁在春耕、炸理、不但是農產物的出產處、而且還盛產雞蛋講吧！

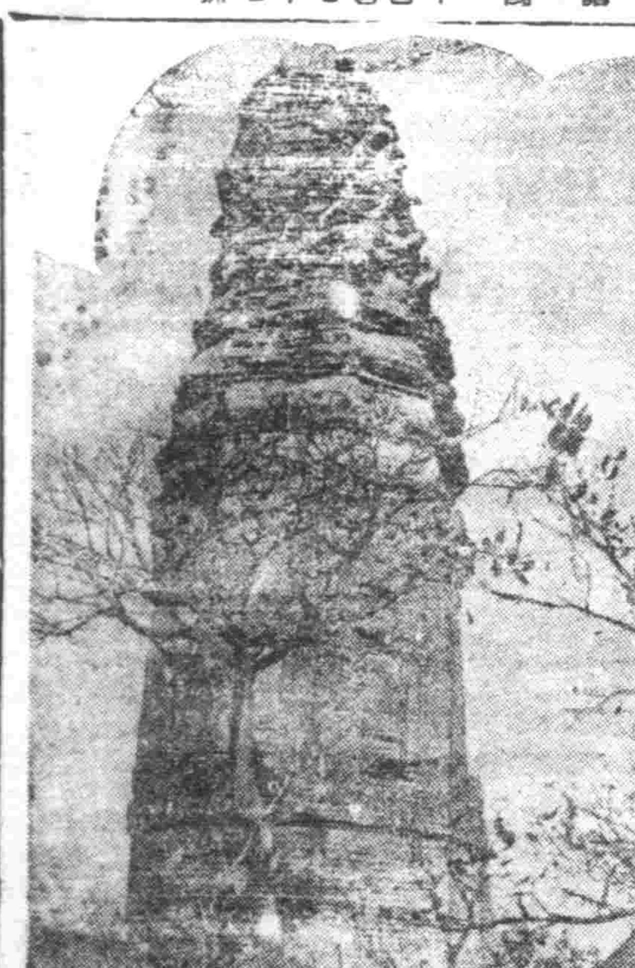

高爾山塔

出撫順城北關、仰望山巔有塔聳立、此即所謂高爾山塔也、塔係遼金時代佛教鼎盛時所建、塔下有寺、曰觀音閣、登臨遠眺、南望渾河、蜿蜒如帶、尤可將炭都風景、盡收眼底、

＊＊＊

期官民自肅自戒節約報國 對虛禮在可能內嚴重禁止

【新京】協和會長、奉縣本部、當茲此非常時下、為期一般官民自肅自戒併節約報國所以付於辦齊任旅行、歸省年末年始以及婚喪葬祭等、餽贈之陋習在可能範圍內嚴重禁止云、

電報電話局廳舍 擬重新建築十月末竣工

【通化】現通化市之通話處設、係應用最古老之手動式電話機、當此一切機器靈敏之時觀之、其不便之處、較之自働式話機、大有天壤之別、故通化電報電話局、於龍泉區之敷地準備建設新局舍、豫定至本年十月末日竣工、自四月中旬着手本格的工事、並運到八百四十架自働式電話機、與竣工之同時、即着手更換、待年末可以完全使用新機矣、

鷄蛋今後無缺 農會提倡孵化鷄卵

【大連】市農會、因獎勵養鷄事業、將行委託孵化、並配給優良種、今歲鷄卵感於不足、家庭苦於購求、為確立卵自給体制、致使一般市民、縣行養鷄熱化、委囑孵化者、為數頗增、達約一萬五千、比去年度、一躍倍增、不得已而行停止、將速於種畜場實行電氣孵化、其孵化能力一回二千八百個、有高度能率、初生雛一隻金三毛三分、由此鷄卵之不足、將可以緩和矣云、

津鐵路局舉行 四次治安強化運動

向三大目標展開思想戰

【天津】天津鐵路局、鑑於華北交通之日華社員、居於華北建設中核者之地位、應傾注全力、圖治安強化、以完成大陸交通之使命、特規定自三月三十日起、以二個半月之期間、實施第四次治安強化運動、一致向東亞解放、剿共自衛、勤儉增產之三大目標、展開思想戰及實行運動（1）如此三大目標、在各□□□他多數社員集合□所揭示於每日點名及其他機會□朗誦、（2）每月八日之大詔奉戴日儀式舉行時、由各所研首長訓話、宣明此次運動之意義、並以中國人幹部立於陣前為主旨、盡力推行（3）鐵路學院、青年學校、扶輪學校、愛路惠民研究所等、須就三大目標、頁各方面加以研究、編纂發揮大東亞戰爭之意義及華北交通會社之使命、作爲必修課程、每週行一時間以上之教授（4）四月十日開教育者大會、由鐵路學院、青年學校、扶輪學校、愛路惠民研究所教員全體及青年隊各支隊代表出席、由局長訓詞、講演會、懇談會等方法、徹底宣揚本運動之主旨、（5）舉行愛路節、推進治安工作（6）四月十八日開新民愛路青少年大會、（7）四月十四日召集警務段長會議、其對於旅客方面、則就車站列車段、自動車營業所等、為三大目標印刷品及其他宣傳資料、在構內、候車室、客車、公共汽車、及船舶內、遍行粘帖、以喚起旅客大衆注意云、

經濟違反激增

【撫順】為期撲滅撫順「物的罪」、由撫警經濟保安科俞木科長指揮下、不顧科員必死的努力、依然未曾絕跡、由一月至三月末解送件數百九十三件、只三月約有七十件、其違反者、多係特產物買管法、糧穀管理法、押收農產物大豆、菜、包米總計五萬三千八百噸之多、最近特以此種違反呈激增之傾向云、

民籍寄留須速申告 不明瞭者至區請問

▽為期迫近勿再遲延…△

【大連】民籍及寄留規則、已自三月二十日起、開始申告、市當局亦忙於受理中、現已一部申告者、固有人在、而推脫遲延者、亦比比皆是、尤以號稱貧民窟之東部大連市寺兒溝方面、向爲文盲帽集之區、關於民籍及寄留之申告、雖由官廳告示講說、但仍多不瞭然、是以茫茫從事、其或置之不顧者頗多、且有徒造謠言者、當局對此、決加取締、一方因限期切迫、希望一般、早速申報、其有不徹底者、至市或區事務所請問、寺兒溝區特置記反事務員多名、如有不識文字、或不能填寫者、速至同區事務所、賴爲代寫、勿自延遲越限後則多費手續云

人事異動

【營口】爲開拓後進之途而勇退之松本電報電話局長之後任、奉天電氣管理局森重雄氏已決定十日着任云、

建國十年紀念造林 配給大批樹苗來縣

【遼陽】玆逢建國十周年、遼陽縣舉辦大規模紀念造林、業誌昨報、所用樹苗、前經省方配給、今由省公署配到、落葉松十七萬棵、黑松三萬九千棵、白楊廿萬棵、完全到縣、牽業科目下正忙於調查用地、籌措經費、供給勞工等、熱烈進行、積極籌備云、

勞動戰士出發

【遼中】縣當局受奉興國運動、縣內剩餘勞動戰士、極加斡旋、省內各產業地帶從事開發勞作、而志願所募集者、均願先後遣送回籍、本年度後着手募集者、于名、以資介紹各地方工作、玆第一批省內勞動大隊、玆午後已由縣出發、乘車赴省而各勞工皆歡舞號道、極形勇躍云、

縣聯合會開催在即

【遼中】協和會縣本部、玆爲徹底民族協和運動、並喚時下之諸般緊迫事項、加以切實研討、以暢通民意計以於本月八日召集全縣分會長會員全体、於縣公署大禮堂開催縣聯會議、會期定為三日、於國計民生、實大有期待、我開萬縣民之福利、有賴於縣聯者、正不勝引領翹望之至、而協和會本部爲宣傳縣聯之重要性、特別沿街懸立標語、以示此次會議之隆重云云、

施種牛痘

【遼中】縣立醫院受縣當局之命令、以當此春季百疫流行、爲防患於未然計、已備大宗痘漿、擬開始對一般縣民施種牛痘、並爲以及漢醫之鄉診者、成加入施種茲著縣立醫院各醫官助手實行出發下鄉工作云云、

配給四期棉布

【遼中】縣民所需棉布前經縣當局按期配給、而第四期棉布、年前已經着手配給惟因物質缺乏、未能完全配給縣民、茲者縣當局已將棉布購運到縣、擬對縣民開始配給、先繼第四期者配給、然後再配給第五期者、以應民需云、

昌圖縣公署 招攷男女教員

【昌圖】當局為整備教育陣容、擴人材之不足、特張貼廣告、擇用男教員一六名、女教員四名、考試日期訂爲四月二十七、二十八兩日間、一般希望者、勿失報名良機可也。

神前貯蓄成績

【撫順】鄉政局第三回神前儲蓄、八日在撫順神社前由要員出張、於午前八時開始辦理、由全市民協力之下、計爲三百十六份、共一千九百三十三圓、與第一回六百六十七份、四千三百五十一圓五角、第二回一千七份、四千八百四十六圓、前後合計一千九百九十份、計金額達一萬一千百三十一圓之好成績云、

一幕風流慘劇

【哈爾濱】香坊署管內西右林區西左林屯門牌九號、住戶農人楊青年、五十餘、生有二子、長子楊德文（一九）於康德五年二月九日、經本屯徐某介紹、娶本屯住戶白玉林之長女白桂芝（二四）爲妻、二人於結婚之後感情甚佳但桂芝生性淫蕩、在該屯有楊海其人者、年十九歲、與楊徵文隔鄰居住、平日均相處甚密、桂芝姿色本甚秀麗、故楊海對之久垂涎、日久天長、眉來眼去、即行勾搭成姦、初尚陳倉暗渡、繼則棧道明修、楊德文之母、對此情形、以爲家醜不可外揚、乃對桂芝及姦夫楊海時常加以勸告、但此時二人熱度增高、對楊之勸告置若罔聞、楊母於無策可施之情勢下、向該管曹家派出所報告、將兩造情訊、經加以排解後、一場風波、遂告平息、楊海以爲楊母害愛情、甚爲惱怒、因對楊母時常加以恐嚇、數日前楊海竟將楊母暴打一頓、楊母於氣憤之下、竟於前日午後九時許投過自縊而死、於楊德文發現乃母自殺之後、即報告曹家派出所、目下已將姦夫潘婦送署懲辦云、

雙層化積膏　特製三腎丸　萬靈虎骨酒

奉天市鐘樓南 德潤堂藥局發行

函購外加郵費及包裝費請先滙款代金不辦

新京大相士魏邦平到奉

子平批命、摩骨談相、演奇門先知何事保險卦、決斷千秋、亂絲無頭大事如不應驗、退回禮金、根據書理相當把握、寓北市場郵政總局北斜對過永安大旅舍二樓四十九號

聲明作廢

爲聲明事、敝陳山原有五處後三台子村下窪子屯坐落夾梅岡子減則地二百畝領名陳德山大照一紙因在四月七日向興農合作社借款赴郵局買印紙中無意丟失今後無論何人拾得概作無効特此聲明　聲明人陳德山

律師張俊武通告

茲受任巫永林常年法律顧問倘有對巫永林管理之奉天市朝日區東亞街一段六十四號不動產不法侵害者本律師依法保障之

事務所　奉天市瀋陽區一心街四段三六號　電話四―三三二六號

失照作廢

玆因陳萬功領名坐落恒升堡五屯四至東陳憲廷西于魁南范國卿北大界原領荒地五晌大照一張番號一一〇七八於大同元年七月間因避匪患埋亂右記失照自登報日起滿三個月時如無聲請異議者不論落於何人之手均認無效特此聲明

青岡縣長趙振武

失照聲明

領名	照類	張數
陳國斌	大照	一張
陳廷秀	〃	〃

畝數四等則東至西南下則十八畝王姓本地岡河北中則六畝〃石姓〃楊姓均坐落三源街野猪溝屯民國十九年五月二十七日被匪徒陳石匠携走人與大照均無下落除呈請縣署補發新照外聲明作廢柳河縣三源街野猪溝屯　陳國斌啓

聲明事項張永恩因年老神衰於奉天市小西邊門裡忽將義豐長義合順兩個週書與張永恩劉仲三兩個上截還有麵粉通賬兩本一起遺失望諸君們如有拾著者請急速送來必有酬謝　聲明人住所奉天市小西區北興街一段六八號　酬謝人 張永恩

招募僕役

一、資格　小學卒業程度
二、額數　二名
三、待遇　會面後規定
右希望者祈於每日午前九時至正午來社可也
奉天市大和區浪速通三三五
奉天石油販賣株式會社

遺失聲明

茲由泰發銀行匯奉天該行第四三六號國幣壹千六百　未記名支票一張因不慎遺失除向該行通知止付外特此登報聲明作廢　安鎮詮

櫃夥出號聲明

敬啓者敝號聘請趙德修因另有高就特於本年四月九日將號內一切事務清理完竣將帳項利厚成如數撥清同衆立有辭退書爲證嗣後該君在外無論發生任何事故與敝號無涉恐未週知特此聲明　奉天市大西門裡　義興恒啓

大連賽馬

第一次

四月	
十八日	（土）
十九日	（日）
二十日	（月）
二十五日	（土）
二十六日	（日）
五月	
二日	（土）
三日	（日）

雨天順延

關東州競馬會　電話三、三八八四番

天興福醫院　各科診療
院址 大連西崗市街一八〇番　電話（三）五二二五番
院長 邵先煒

忠年久的 淋病與婦女病（冷症赤白帶）
△一瓶八圓即足
△百發百中
△保能斷根
△永不再犯
男女患者諸位請速購服以

京城都薬房林薬　世界獨特的神効秘藥

晴晴好評
本藥確預防花柳病絕妙之靈藥
價 四圓 八圓 ...
合資會社 都藥房
奉天 まむし蝮藥房
各地有名藥店均有代售

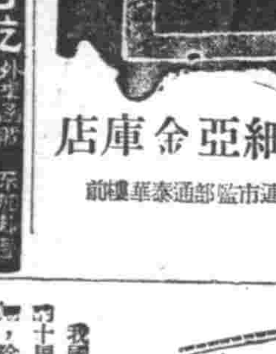

亞細亞金庫店
大連市監部通泰華樓前

專治小兒氣卯
（藥名）延春補天膏
◎專貼 小兒氣卯 偏墜雙墜 大人疝氣 小腸串氣
▲明遠堂藥房發行▼
奉天市小西城門南電車道路西 （電話）2-6041
◎定價◎每張八元◎每張四元▲獨家經售並無代理
◎外埠函購請由郵局掛號滙款每張加郵費四角
用法簡便詳載說明書函索說明書附郵票六分

奉天省許可證 安全消臌散
專治一切臃腫水臌氣臌單腹脹等症均有特效
定價每盒九付國幣四圓加封每盒國幣七圓
總經售處 奉天大東門裡路北王仁堂藥局
漢醫 王景泉 謹啟

鹿茸 活血濟坤丸
九州大藥房

奉天 恒大鐵工廠
大西街三段八五號
電話（二）二三五三番

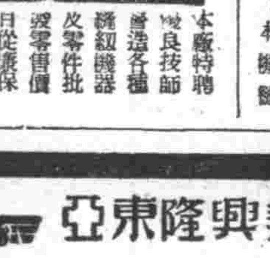

本廠特聘優良技師專造各種縫紉機器及零件批發零售價目從廉保用特使

奉天 富國鐵工廠
大北街二段一一五號
電話（四）三五七一番

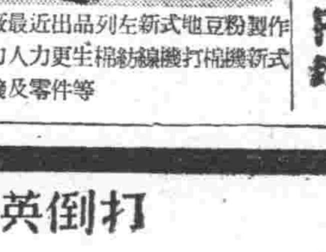

本工廠最近出品列左新式地豆粉製作機新式機打線棉紡機生更力人力電機縫紉機及零件等

亨得利
寶信高尚鐘表眼鏡

養鷄家必讀
著生健呂
新法 學鷄養鷄實踐會
大連市 洋行生健

慶祝我國十周年

除美麗的教育掛圖外…對學校更有新的寄贈…是最近的新「滿洲國地圖」

我國建國已經滿了可慶祝的十周年，在此十周年的佳節，除國家各機關大事舉行盛典，並頒布恩赦大詔以及其他紀念事業外，對民間亦大爲宣傳，使國家與人民打成一片，使全體奉祝此意義深遠的十周年，關此敝社亦願盡國民慶祝的熱誠，藉此愛助教育爲讚頌十周年於萬一，望全國熱心教育諸公以及在學全滿諸同學，賜與同情協力精神，期使敝社貢獻教育計劃能早日完成，爲敝社十分所感謝，爰此敝社印成多種教育掛圖，爲補救我國基本教育階段所需要，不惜大量資財，總數不下數十萬張，廣向全滿國民優級學校與國民學校分發寄贈，預想此項掛圖早與教育界諸公相見，服務於師長與諸同學面前，除有助師長的講解與促進諸同學的學習之外，更能加強各該學校的美化，以上種々的優點，想全滿師長與同學都能領會的了，今爲慶祝我國十周年教育的達成，更向教育界貢獻新「滿洲國地圖」，請全滿國優國民學校充分的利用，努力兌換吧！

若素教育掛圖目錄

第一號 撫順煤礦露天掘
第二號 果實種子之散布
第三號 蚊
第四號 體操大會
第五號 「サクラ」ト「フジ」
第六號 自動車
第七號 風的強弱和天氣預報信號
第八號 大豆
第九號 軍用鳩
第十號 蒸氣機關車
第十一號 あじあ
第十二號 樹木的種類
第十三號 我們的軍艦
第十四號 滿洲產淡水魚
第十五號 太陽系
第十六號 高粱
第十七號 牧羊
第十八號 鐵□□□
第十九號 蝴蝶
第二十號 野口英世
第二十一號 岩石的節理
第二十二號 滿洲產重要毛皮獸
第二十三號 熱河地方的沙漠
另有特別出刊的「滿洲國地圖」

兌換方法

一兌換券已全部裝入若素每袋盒內，包裝三百錠者一張，一千錠者三張
一學校將所收集的兌換券，寄至敝社，即奉上所欲兌換的「若素教育掛圖」
一兌換券六張，可兌換掛圖一張，多換者依此類推
一新「滿洲國地圖」，兌換券三張即可兌換一張
一掛圖郵費，歸兌換者負擔，以郵票代用
一來信須註明，學校名稱，印記及詳細通信地址
一私人或商號代理學校兌換亦可，但於兌換券上必須蓋有校戳

掛圖郵費

掛圖郵費、由兌換學校負擔、兌換時請將郵費裝入信封、一同寄來、以郵票代用。

張數	郵費
一	四分
三	角二分
五十	角六分
十四張止	四角
三十張止	六角
六十張止	八角

奉天市信濃町十七號
若素製藥株式會社

打倒英美興隆東亞

不怕惡症纏身
但怕不知良藥
染患梅毒、請勿徬徨
簡單注射、立癒沉疴

普濟佛散、係以砒素爲主劑精煉而成的治梅注射藥、性質極平和、藥效極顯著、無副作用、用法簡便、確是最合理想的妙劑……
主治、各期梅毒及連帶雜症脊髓痨、麻痺性痴患、回歸熱、鼠咬症、天疱瘡等奏効迅速

各大藥房皆有出售

普濟佛散

奉天市大和區加茂町十五號
株式會社 滿洲藤澤友吉商店
大連・天津・青島

小說

大珂重

爵青作

勤勉的空氣是最可怕的。對於人類的日常行動，它既能賦與崇高的性質，又能賦與社會的秩序。在姑母的嚴肅的家風之下，姐姐便完全被訓練成適於活在這種空氣裡的動物了。她愛清潔，好條理，能抑止自己，在柔馴中顯着剛毅不苟的活動力，姑母家若是一個社會姐姐顯然就是這社會的核心了蘊藏在這個女性胸間的人生設計和履行人生義務，使她修得了制慾、自肅、冷靜率直而稍似苦燥的人生換一句話來形容，就是她帶有濃厚的宗教的味息，而不斷地向神性完成着自己，但是這樣完美的女性，對我又有什麼關係呢？在我的世界裡，一切讓人景慕溫望而不可得的人物和只可俟諸明日的事物，是絕對不能存在的。

是一個無異於往時的寂靜的清晨，當我在立在院子裡的時候，姐姐像一尊石塑的神像一樣立在我的面前了。那天早晨，我凝望着濱窗前的瀰土，突然想要砌一個花壇，所以正用兩脚間的距離來丈量着土地，姐姐看見了這樣的呆狀，半似譏笑着問我要作什麼。

「想砌一塊花池子，在這裡種些草本花，」我雖不是醫院庭美的園藝家，却懂得生活的藝術，在我的生活裡，生活的藝術和肉食肉慾一樣，也是快樂之一。

姐姐微笑了，用手攏了一攏被朝風吹散的頭髮；「你倒興緻很好」。

並不是興緻如何的問題，在這裡種些草花不是很有趣嗎？」。

「是的」姐姐淡淡地答着，這樣爽淡的談話，雖未窮辯，也無法繼續下去了。

「姐姐！」我望了望姐姐；「大賓近來有信嗎？」

「有信，還是過年時來候的信，他很忙，大概最近到北海道的山裡寫論文去了」

「那太苦了。」

「可是無什麼不受苦，就能學得成呢？」

「啊！」這話顯然就是對我所發的警惕之語；「不過回國以後準有出路嗎？」

「那倒不用擔心。大賓是非常用功的。」

姐姐雖然不是以自己的丈夫自傲，可是却有矜色。

「那麼什麼時候纔結婚呢？」

「說不定，他回國以後還得按排自己的事業，我因爲家事的關係也不能丟下姑母只顧自己，而且身體也不好所以暫時先不想結婚。人活着是不能盡爲自己着想的」

「但是姐姐年紀也很大了人生總該及時追求樂趣」也許是因爲姊弟的關係，話說得未免有些直率。

「人活着往往是追求不得樂趣的。而且所謂樂趣又該是什麼呢？我覺得大賓回國以後，能過些平靜而規則的日子，就該算作樂趣了。我只想幫助他，扶持姑母們，現在你也回到這裡來，大家都在一起過得快活活的就算我的樂趣了，法男？你回來得很好，將來你也結了婚……」

姐姐的言詞總是非常典雅而穩重的。姐姐雖然是未婚的女性却有一種莊嚴亮傑望之生畏的母性的崇亮威潔不過這些對於我是毫無感覺的。毋寧說我反倒爲了姐姐以獻身的愛情寄懷於一個冷酷的技術者，那裡會有什麼幸福呢？尤其是建築方面的技術者，其本身的運命就是冷酷而無情的人種。在鶯鵡的泥土或乾燥的石塊裡，恰像一架無神經的機器，坐在食棹或音樂裏，又像一塊無感覺的頑石，把計劃書上的圖樣實現在地上，這種架空的自我浪費又能有什麼意思呢？人類也許能在各種世界裏自我陶醉，可是在規尺測量器和工作服之間，假設也能自我陶醉，這人是應該歸納在不幸的一群之中的。

還天早晨，我和姐姐並沒有談得太多，便到前房用飯去了。

開催南方貿易會議 興亞院等實行協議

【上海十日電】上海對南方貿易之再開、各方面頗爲期待、漸漸向於安南泰國間物資交流活潑化之氣運、所以興亞院領事館以下關係當局、將於十四日開催南方貿易會議、關於向南方輸出輸出品目數量等、實行研究、而關於向南方輸出織物、取指定商社制或輸出組合制、尚在未定、而即採取輸出組合制其組合員亦須限定爲大商社、而貿易品目、計由安南、泰國輸入米、煤、膠皮等、並由華中輸出綿布、綿製品、生系綿製品等云、

治癒腎病腦筋衰弱

敝人徐德祿現年二十五歲在未結婚時身体素弱自十九歲結婚以後更屬弱亦極腦筋衰弱腎虧盜汗且又滑精面黃肌瘦證瘦如柴飲食無味腰腿痠痛終夜失眠偶有一睡惡夢相纏眞是痛苦不可言狀屢經醫藥均是無效日坐愁城無路可求幸經友人之介紹普濟診療所家藏秘方腎腦補丸購服四盒後逐漸體質日强一日滑精亦愈矣患此沉痾一生失望豈知普濟診療所有家藏神方腎腦補丸竟有補天之力將我久醫不效之病一掃除根感該所救我再生之恩無以酬報僅將敝病之情形刊登報端略表謝意並爲患同病者介紹早除痛苦患者諸君請購一試即知敝言之不謬也腎腦補丸每盒六拾丸國幣六圓外埠函購得另加郵費四角普濟診療所在奉天市小東關小什字街南叠道路東門面三間便是

感謝人 奉天市厚生街五段 裕發合商店經理 徐德祿謹啓

由國家原動力談到生產 命の母

任何人均可有康健之生產

國家的原動力

即在生殖子息、如無子息即一家後繼無人矣、長無子息、則人將絕滅、故對於早產與流產之人必予以及早之治療、早得子息、不但可繼續門楣、可維繫夫婦之愛情、過去之數十年間以「多產報國」爲口號、本藥房曾編成收集多實績之、

「最爲現代產婦人科之各位博士所得器重因其對於子宮病及歇斯迭里症可奏奇效較一切舶來藥品爲優故甚蒙賞讚與推獎、一般名流婦人及職婦人均認之爲婦人科第一良藥、其爲藥用並寄與實驗記錄夥

有强健之子息

實爲任何夫婦所喜之事、但稍一不愼、不免有所遺憾、故一般在受姙時之夫婦、百方謀求健康之子息、但有流產之癖或爲思過而不受姙者、均可勿悲觀、可利用「命之母」之力量、一概可挽之矣、繫國家、此實第一之要著也

婦人科參考書

內容豐富、如承閱覽、立可得到閣下之之願望、即爲健强之子息是也、內包含得子良方極夥、以本藥房所調製之婦人科藥「命之母」爲最有效、對於求子息者已有高超之評價矣、而爲母者

不受姙之原因

大都爲婦科各種疾病、用「命之母」後、可調節性質翻豪與、血之流暢並可補强子宮將月經異常及頭痛或發冷等症均可一掃而光、故凡用「命之母」者定可高奏凱歌也「命之母」之得有此神效實非尋常因其有古代著名之採藥聖地自用之藥園以精良之藥材而成故「命之母」全滿

本藥房編有「婦人科之參考書」、因時局關係不能多印、目下所餘無多、如蒙索閱以先到者、先寄、以附完爲止、

「命之母」全國藥房均代售

價目 一二四日角 角元元三

東京市京橋區八丁堀町三 大阪市北區中崎町二四

總經售 笹岡省三藥房

調經育生丸

專治月經不準經血過多過少赤白帶下肚腹疼痛子宮寒冷腰腿痠疼四肢無力積病塊月經閉止不生育產後諸虛百損勞傷婦女一切症驗病者服一盒痊愈重病者二盒斷根服此藥後定能懸病生子百發百中屢服屢驗外埠函購款到即寄每盒四十付八圓

奉天北市場容濟泉東路路北樓房 玉德堂藥店

本支社廣告事務請通 電話二一一八九七

眞正婦科養血膏

此膏專治女子血寒赤白帶下月信不準行經腹痛腹內有病塊癥血腹痛腰腿疼痛乾血癆症心口疼子宮寒冷久不受孕極有神効

價格 每張四元 大張六元 加料十元

興滿膏藥店 發行 本舖 奉天市大西關郵局西路北樓房便是 患廟請夫灑駁 函購加郵叁角

胃酸過多

症狀 此病因胃液中鹽酸太多的緣故而發生、食後一二小時內、腹內即起疼痛、但空腹時其疼痛更爲劇烈、尤其發生灼熱的疼痛最爲痛苦

療法 食物方面以富於蛋白質者爲佳、飲食時要把食物細々的咀嚼爲宜、以外更應注意養生、現在介紹患者一個簡單而又收效的方法、就是服用「若素」因爲「若素」有綜合作用、能防止胃酸過多或減少、希望患者速服爲盼

包裝 錠劑三百錠、一千錠 粉末九〇瓦・二七〇瓦

若素

適應症 胃腸諸症 未老先衰 小兒虛弱 營養不良 肺結核

奉天市信濃町十七號 若素製藥株式會社

新出品 碍痔好司姉妹品

本劑爲碍痔好司之姉妹品、乃根據多年製造碍痔好司之豐富經驗、在斯界專門家指導之下、配合諸多貴重原料而製成之粉末濕布藥也。其効顯著持久、用以消炎鎭痛、法至簡便而且安全。

特徵

一、本劑爲微細之粉末、携帶便利、臨用時、可隨意取必要之量、並無浪費之弊、家庭用之、最爲適宜

一、本劑在製造之時、曾經設法加工、使其藥効持久故濕布之持續時間、可以任意選定。

一、本劑使用法簡便、而且安全。

主治 感冒、肺炎、肋膜炎、氣管支炎、扁桃腺炎中耳炎、僂麻質斯、神經痛打撲痛、捻挫等。

包裝 100瓦 300瓦 500瓦 1瓩

消炎止痛濕布劑 碍痔好司散

販賣元 武田長兵衛商店 盬野義商店 製造發賣元 二巴合名會社 大阪市東區道修町三

AM-PF32IS

健身的要品

攻善婦女健美體態

功能 活潑細胞 肌膚紅潤 充足乳汁 增進營養 補肺防癆 青春永駐

哈利巴

日本一名 ハリバ

奉天市曙町十一 田邊藥品株式會社

司保明眼藥

是一般眼藥中的超特品 是一切眼科病的精良劑

全國藥房均有代售

總製造廠 滿洲製藥株式會社

北市場 共益舞台

北京初來奉馬老生 常立恒

北京二次來奉派青衣花衫 陳歡秋

滑稽小丑 朱錫麟 文武小生 陳少華 鬚生花面 葉盛茂 青衣花衫 朱桂華 架子花面 楊月笙 文武老生 存平泉 第一小生 王少鴻

准於四月二十日晚場准演

白良關 四郎探母（全本）回令

今天貢獻上海新片

雨夜槍聲

公演日期 四月十一日 十二日 十三日 十四日 十五日 十六日

風雨之夜！忽聞槍聲！恐怖凄凉！提心吊胆！

勾心鬪角！危機四伏！殺人越禍！曲折離奇

周曼華 尤光照 龔稼農 主演

金星影業公司本年度豪華作 有聲偵探恐怖緊張無上鉅片

加演新聞映畫 優待券末日有效

下期預告新片

南市場電話二、一六二二番

國際劇場

軟性下疳

斷下疳靈

DUCREYN

特性 本品際作軟性下疳橫痃之診斷及治療外有時亦作爲治療發熱之用途診斷上使用本劑時可將〇・一公撮，用結核菌素注射器，注射於上膊外側，或前膊內側之皮內，治療上以注射靜脈爲原則。

三共株式會社 本社 東京市日本橋區室町

滿洲三共株式會社 奉天市琴平町 出張所 大連市台山町四〇

三共 SANKYO

專治疥瘡痒癬 皮膚諸症神藥

除濕止痒 部癬療疥

斯咖伯爾

百用百効 四季常備

製造發賣元 第一製藥株式會社

本社 東京市日本橋區江戶橋三丁目 支店 奉天市大和區琴平町三番地 出張所 天津日本租界伏見街二七ノ一〇 青島 奧山 上海 鼠路 路

代售處 各地大藥房均有

治梅聖藥

新坦霸爾散

製造發賣元 第一製藥株式會社

本社 東京市日本橋區江戶橋三丁目 支店 奉天市大和區琴平町三番地 出張所 天津日本租界伏見街二七ノ一〇 青島 上海 奧山 鼠路 路

代售處 各地大藥房均有

五淋白濁靈藥

於東亞初誕生神効卓著的純正疏份亞密度劑

特靈伯爾

五淋白濁 只以內服 立即痊癒 一瓶斷根 克奏神効

片劑 二〇片 一〇〇片 五〇〇片

製造發賣元 第一製藥株式會社

本社 東京市日本橋區江戶橋三丁目 支店 奉天市大和區琴平町三番地 出張所 天津日本租界伏見街二七ノ一〇 青島 上海 奧山 鼠路 路

代售處 各地大藥房均有

精力的源泉

飯前飲此一杯酒、可以促進食慾、補助消化吸收、只因榮養充分、體力乃得堅實、疲乏立能解消

就寢之前飲此一杯酒可使血行調整、心氣平靜、安然而入睡鄉疲勞倦怠、雲散煙消新生精力、油然蓬勃

滋養精良 口當適度

赤玉牌葡萄酒